大正十年七月二十四日第三種郵便物認可 郵政局認爲新聞紙

滿洲報

（本報價目）每月一圓四角六個月七圓八角全年十五圓報費先惠郵票不收（外國除中國日本概加郵稅）（廣告刊資）一行十二字起碼一日每行一圓特別地位加倍長期者另議以上俱以現大洋爲本位但朝鮮臺灣日本內地即以日本金幣爲本位

大連市常盤町二十九番地 發行所 滿洲報社 電話 [illegible]

編輯人 金念曾 印刷人 金蕙章 發行人 王平山

THE MAN CHOU PAO 29-31 Tokiwacho Dairen, Manchoukuo.

昭和九年九月廿三日

林陸相訪問岡田首相 商談關東廳警官問題

並無施行憲兵政治之意志 俟大塲局長報告再定辦法

於廿一日上午九時五十分會見岡田首相對於在關東廳警官動搖報告謂於軍部亦曾研究其善後辦法事態決不至於險惡陸軍方面於關東州毫無有施行憲兵政治之意並謂未有採用憲兵警察官之意志云岡田首相以該報告爲基礎陳述下記之意見求其諒解政府方面曾對大塲警務局長傳達謂於關東廳及附屬地未有施行憲兵政治之意志採用憲兵爲警察官者亦無其事故現地警官決無失職者想現地警官亦必諒解此點再政府尚未接到警官動搖正確公報故須候大塲警務局長之報告方能研究辦法云

促大塲局長歸任 傳達政府方針

坪上次官談警察問題

坪上次官於閣議前訪問河田備長報告對於兩鐵附屬地憲兵警察制度問題現地之態度並對於閣議所決定之在滿機改革案之法文化促其注意逐辭去在訪問後談話如下到拓務省之報告實屬不少對於現地僅以政府案之大綱深恐發生某種誤解故急令大塲警務局長歸任傳達政府方針其所以將現地所不滿之警務部長以憲兵司令官充任者乃係調和憲兵警察爲目的倘將此解釋爲憲兵警察者乃爲錯誤欲將警察署長改爲憲兵等全無其事此點特別有諒解之必要至於將憲兵司令任爲警務部長者現在更不能變更對於以上之點由內閣似不能發出聲明或拓務省發出亦未可知云云（國通廿二日東京電）

乃係主張不同

並非爲地位不安 大塲局長過門司談話

大塲關東廳警務局長於廿二日乘扶桑丸通過門司而就歸任之途對於問題之要點毫未觸及談話如下

適經兩月始得歸任對於機構改革之內容尚不知其實施期曾開關東廳職員提出辭呈完其理由並非爲地位不安乃係主義主張不相同有以致此故對於挽留亦須考慮此點總之非於歸任後不能言明余之意見云（國通廿二日門司電）

於新京設置 郵政管理局

位於直接監督全滿各地郵局立塲郵政管理局現在僅設置於哈爾濱奉天兩地交通部最近鑒於此等管理局之事務愈趨煩雜恐有欠於敏速定於新京亦設置郵政管理局目下正在城內新京郵局後面構築中自本年十一月必能開始辦公以該管理局之設置從來在哈爾濱監理局監督下之間島地方可屬於京圖線沿線新京地方郵局及奉天監理局洮南地方及新京以南開原間之郵局均屬於新京郵政監理局云

哈教廳禁止 蘇聯教科書

哈爾濱教育廳鑒及北滿蘇聯方面經營之學校基諸蘇聯本國出版之赤色主義教科書之教育由有碍公安之見地決採取禁止使用有碍公安之蘇聯教科書之方針云

皇帝陛下親裁

舉行陸軍特別演習

將於十月十三十四十五三日間以新京附近爲中心由今上陛下親裁舉行親裁特別演習統監部及兩軍之主要職員如下

統監部

統監 軍政部大臣 上將張景惠

幕僚長 軍政部次長 中將王靜修

北軍司令官 靖安軍司令官 少將藤井重太郎

參謀長 中校城戶常希

南軍司令官 中央陸軍訓練所 中將應根復

參謀長 小校劉卜忱

飛抵哈埠之飛行機 廿四日回大連

廿二日赴依蘭方面 表演妙技民衆莫不驚嘆

相繼於廿日晨訪問滿洲國大飛行之後在廿一日又爲〇〇機三架第二次訪問滿洲國大空之日於聯合艦隊第二艦隊工作艦神威艦上準備中之（）〇機三架在廿一日上午八時命令一下即行海上滑走後音響貫耳銀翼相接掠過大連灣頭首途營口該機於八時半必在營口降水後同十時再飛赴哈爾濱下午四時早必降在松花江上再（）〇機三架豫定廿二日上午八時需四小時飛赴依蘭方面廿三日將各機整備後於廿四日上午八時由哈爾濱出發同下午四時半不降陸一路歸還大連港云

艦隊訪哈爾濱〇〇機在飛行場上空橫轉逆轉翻筋斗表演各種高等飛行之妙技歡迎之民衆驚嘆叫絕其編隊飛行實爲壯觀云

海軍部發表水上機三架預定於二十一日午前七時由大連出發正午通過新京

離開神威母艦之〇〇機於廿一日晨七時在大連灣內滑走完全離水友好之〇機編隊銀翼相接在碧藍天空反映旭光同七時十五分保持二百公尺之高度通過大連市上空備受地上之歡呼經由營口而就大連哈爾濱不降陸之飛行壯途云

第二軍管區 開軍務會議

討論剿匪方策

第二軍管區司令部於二十十一日兩日召集各步騎砲旅々長關於土匪討伐及今後之對策等重要案件開秋期軍務會議云

坂垣少將訪承德

坂垣軍政部顧問爲期巡視於二十日乘飛行機抵承德造訪警備司令部地區顧問部豫定二十二日離承德云

抵哈飛機之壯觀及 末次提督動靜

憑弔烈士碑出席歡迎會

末次提督於廿二日展拜在哈爾濱郊外永眠之神橫川兩烈士之碑巡視海軍防備隊後臨席於五時三十分開會之官民合同大歡迎會其後赴北鐵俱樂部云

爲進行聯合艦隊編隊飛行機〇（）架訪問哈爾濱之準備起見和波大野平田濱田四少將二十一日午前八時搭乘飛行機飛哈實行諸般準備是日也天氣清朗爲絕好之飛行日滿日小學生在留日本人滿洲國側各機關各團體朝來即陸續集合於郊外飛行場松花江下流呼蘭之學生及官民亦均來哈歡迎飛行場附近歡迎人甚爲擁擠蜿蜒如長蛇大有無立錐餘地之勢於十二時二十分銀翼相現於碧空而地上一齊歡呼萬歲之聲驚天動地旋聞爆音隆々諸機皆飛至於地上群衆感激及昂奮中忽由空中勇士口中發出歡呼之聲誠爲歷史的壯觀午后一時十五分末次司令長官一行抵哈當與若山〇團長外多數卜外要人互相握手畢末次司令長官一行於沿道嚴重警戒中投入北滿旅館

視察團回連

准士官以上

聯合艦隊准士官以上視察團竹中中佐以下六十六名二十一日午前六時半由大連抵奉天遊歷市內北大營戰蹟北陵畢午後往復撫順定於十時五十五分出發歸大連

聯合艦隊訪滿飛行聯隊以總指揮官塚原大佐所乘機爲首合計〇〇架廿一日午前十時開始離陸于國都上空作大旋回于十時二十分機首轉北由送行之陸軍機引導振翼向哈爾濱飛去約于十一時左右抵哈爾濱

廢棄華盛頓條約 實屬絕對必要

新京知識階級聚於一堂 敬聆末次司令長官講演

末次司令長官講演二十日午後二時在新京高女講堂舉行定刻前會場已無立錐之餘地大有網羅新京知識階級全部相聚一堂之觀於三時十分首由荒井地方事務所長致辭畢末次大將偉容嚴整登講壇約經一時半間實行堂堂之大講演茲將其大要錄左

双肩擔有全亞細亞延而世界和平之日本海軍對於廢棄不合乎現在情勢已爲過去的存在之華盛頓條約認爲絕對的必要之事然而若祇依武人之理解與協力其力極弱是以倘無戰場後方民衆之力量欲期其實現乃爲絕對不可能者也至於舊條約無價值無必要理由要爲下記三點

一、亦不顧軍縮條約係以確立和平及減輕國民負擔爲目標在比率範圍外竟盡力使凡有之裝備趨於高度化如斯所謂達成軍縮目的能減輕國民負擔等不過爲一種空想而已

一、爲世界永久之和平而締結之比率主義條約已證明其完全失去其本來使命確立和平之價值

三、比率主義依各國國防上具有之特殊性實質上難保有均等之實力而比率劣等國國民則受比率優等國民之輕侮常乏安全之感結果則成戰爭之動機

以以上三點爲經緯舉出幾多具體的例證頗使滿堂聽衆尚不少正統之認識與理解嗣更朗讀海友會外有志團體向歡迎末次大將呈上之宣言及決議文藉以表明國民之決議及對日本海軍之信賴直至四時半於未曾有之盛會中閉會

縱起建艦之競爭 日本無何困難

海軍方面之見解

對於海軍會議倘至決裂必起建艦競爭之見解海軍方面謂倘發生該事態時而日本決不困難其見解如下

一、相沿已久於平時國家經費中軍事費比率並未有無限制之膨脹假使解消現行條約未必盡然能誘起激甚之競爭

二、因高度軍備國官民工場發揮其全能總動員進行建艦計畫此以上之飛躍的新計畫實際上頗感困難

一、倘脫不公正現行條約之拘束應避免同一艦種不合理之競爭可以選擇適應日本國情其有效用價值之艦種能得鞏固自立的軍備加現在制限外之艦艇則可不用結局却能鞏固國防之安全同時並能比現在減輕國民負擔云（國通廿二日東京電）

第四次全體會議 決於來週舉行

已經準備俟期日確定 即電召韓徐宋等赴平

北平政務整理委員會因黃郛業已歸任乃決定於來週中舉行政整會第四次全體會議廿日已命第一科作會議準備俟期日確定後當即電召山東省主席韓復榘山西省主席徐永昌察哈爾主席宋哲元河北省主席于學忠等來平參加云（二十二日北平電）

韓宋等均將赴平

報告魯察情形

殷汝耕已謁黃郛報告 與柴山接洽之經過

黃郛自返平後即召集委員討論華北一切行政並定下星期日開政務大會宋哲元現在天津日內赴平謁黃報告察省情形殷汝耕已於二十日晉謁黃氏報告與柴山接洽情形魯主席韓復亦定日內赴平與黃郛有所商談（北平電）

颶風與暴雨一齊襲來 京阪神間竟成活地獄

以紀淡海峽爲中心吹向東方 火災海嘯同時幷起死傷甚多

由廿一日晨七時起約歷二小時向京阪神間所襲來之亘古未有之颶風中心爲七百三十米厘速度六十五基羅風速六十米突其極形悽慘幾乎之颶風於神戶大阪京都與和歌山號近畿一帶地倒屋不知其數且房蓋均被風捲起天空儼然變成生地獄之慘狀就中正始授課之大阪市內小學校十二處校舍俱行倒壞適又驟來大雨當時於風雨中慌忙奔馳求救之小學兒童爲其摧殘一時化爲阿鼻叫喚之悲慘至午前八時許其還施猛威之颶風稍減其勢迨十時許大始放晴然而大阪市名勝天王寺之五層塔以及屋頂廣告塔店飾均已倒毀半壞電線電話線亦皆切斷市內到處電車停駛並至正午猶未開駛仍依公共汽車維持交通各大樓房大會商銀行俱挨戶緊閉門戶大阪已完全籠罩於灰色情狀中又午前十時許步兵第卅七聯隊於卅八聯隊工兵第四大隊之非常救援隊以及青年團在鄉軍人團等陸續出動然電線電話尚完全復舊須一星期云（國通廿二日大阪電）

廿一日向大阪襲來之颶風於天將黎明同時其猛威益見加終由日來上陸竟成爲百古未曾有之大颶風倒壞家屋死傷者極多交通機關通信杜絕完全梗塞等遂演成大慘害據大阪府立測候所之觀測該颶風之中心乃爲紀淡海峽因一時間以六十基羅之風速向東方進行致關東以西一帶遭此颶風之災九州方面因通信杜絕詳細尚不明大阪地方風雨極烈午前八時風速六十米突屋上之風速計完全失去其能力秒速有達六十米突之形勢又低氣壓亦至七百十五米厘爲近來稀有之颶風云（國通廿二日大阪電）

此次之颶風於十四日發生在亞浦爪哇中間二十日午前三時由足摺岬上陸六時入紀淡海峽八時半通過大阪南方是時大阪最高風速爲六十米突名古屋颶風速度時速六十基羅由東海道東北向東方進行東京稍離開中心正午前後風速爲二十七米突被害甚大（國通廿二日東京電）

倍逞猛威之颶風廿一日正午卒與阿爾卑斯山衝突旋復分而爲三向裏日本方面日本海太平洋分進但東京方面因遠離颶風之中心點故被害較少僅樹木墻垣等倒毀甚多云（國通廿二日大阪電）

建物倒壞死傷無算 大阪損失三億

大阪府救護本部發表

以迄至廿一日午后六時半被害報告爲基礎據大阪府救護本部發表僅大阪損害約達三億元以上云（國通廿二日大阪電）

大阪於發表風災情況後擔任維持治安之師團以全市無燈變成黑暗之街乃飭管下各隊繼續夜間警戒各兵士均荷槍佩劍於要校指揮之下巡察各地努力安撫動搖之人心且夜間情景倍形慘淡各隊並以一十輛載貨汽車以備萬一大阪日下殆處於戒嚴令下之狀態矣（國通廿二日大阪電）

一般市民死傷者截至廿一日午後五時據大阪府發表如左

死者九六名

負傷者六一七名

（國通廿二日大阪電）

大阪東成區郵便局附近忽起火日下燃燒中高層之廣告塔殆已全滅大阪市鶴橋第二小學校校舍倒塌兒童三百名當被壓於屋下又同區中本南町中本第二小學校及大阪府下三島郡岸邊村小學校二棟校舍亦均倒潰後者兒童四百五十名被壓於校舍之下死者日下約三十餘名重傷者數十名又府下豐能郡豐中町櫻塚豐南小學校亦倒潰其他各地被害甚多據大阪府警察部至午後一時半判明之死者數實達四百餘名（國通廿二日大阪電）

大阪市內水道完全破壞大阪市當局發生水饑饉新聞社之輪轉機因電力不通亦陷於停止狀態又廿一日午前七時五十分許大阪市東淀川區中坪濱新興毛織會社食堂正當女工一百五十名朝食中因遭烈風房屋倒壞即死者八十二名重傷者三十名（國通廿二日大阪電）

因暴風大阪鐵道局管內障碍頻發京阪神地方因土砂崩潰發電成發生障礙已全部不通午前八時許由東海道線京都出發向大阪行列車在攝津富站脫線顛覆重輕傷者二十餘名頗呈慘淡之光景又明石大阪間發生海嘯因道旁樹木倒潰列車陷於進退維谷狀態以大阪鐵道局管內之被害爲最大又大阪天王寺五重塔廿一日午前八時因暴風於大音響同時倒潰有十五人被壓於塔下當必有死傷者（國通廿二日大阪電）

大阪府警察部發表至午後二時判明之被害狀況如左

學校倒壞 四十七

死者 二百二十七

負傷者 八百二十

行蹤不明 三

家屋倒壞 百八十八

同全壞 二百六十

死者 三十五

負傷者 二百九十三

行蹤不明 八

家屋浸水 一萬六千二百八十

同流失 二十

火災 八

特殊建築物倒壞 六

死者 四十五

負傷 五

行蹤不明 一

又對有多數死者之小學生救出報告四師團要求救助當由步兵第八聯隊及第三十七聯隊派遣救援隊出動現正活動中（國通廿二日大阪電）

死傷六百餘名

京都小學校之大慘劇

京都市上京區上立賣大宮來入西陣小學校校舍（二層五十坪）於二十一日午前八時被烈風吹倒除二年級外各學級兒童五百名均被壓於屋下當經附近在鄉軍人青年團總出動努力救助至午前十時僅救出三百五十名但全部陷於殆死狀態慘死者約達百名又第三大內小學校兒童亦被壓於校舍下京都西院本町順和小學校二樓亦倒塌松村訓導以下兒童二十名即死重傷者一百三十名（國通廿二日大阪電）

又市內西陣小學校二十一日亦倒壞遭難兒童五十九名倒日下雖經救出中死傷者已達十半數府立第二中學校舍亦潰學生五十名被壓於校舍前其他小學校倒壞亦甚多又彼京區區役所於二十一日午本九時許倒壞出席吏員數君猛難其他岡崎勸業館東西兩燒願寺等寺院被害亦甚大於烈風中兩洋中學被全（國通廿二日京都電）

各地之被災狀況

岡山縣立工業試驗所附近川堤防兩處決潰附近家屋全部流失山陽線旭川鐵橋支柱流失鐵軌灣曲列車不通岡山陣極爲混亂（廿二日岡山電）

岡山之名城烏城因旭川增水刻々迫於危險城之臺石亦爲泥水沖洗據其後判明之被害如左

橋梁流失三五、倒壞家屋一九七、流失家屋一〇、浸水一一七八

死者五、負傷六、船舶流失沈沒六（國通廿二日岡山電）

△高松縣下倒壞家屋一七〇失橋梁八、死者三負傷五

△松山至迄正午判明之死者七、負傷四、行蹤不明二九、家屋倒壞二九、流失家屋一、浸水家屋一三二七、船舶沈沒一六（二十二、高松電）

△大分市當地電信電話線已壞不堪家屋電柱倒潰甚多市內浸水至膝床上浸水家屋十百五戶云（廿二、大分電）

△廣島市當地因方警察電話全滅縣下被害不明但市內則有二百坪之工場一處及住宅五戶倒潰電車中止運行嚴島連絡不通然被害較少云（國通廿二日廣島電）

據其後判明之被害、三原町死者一、負傷一、倒潰家屋一一戶、油居町、行方不明二、死者一、負傷一〇、倒潰家屋一〇戶、壓死一名、神戶廣島電氣發電所、關人二名顛落河中行蹤不明（國通廿二日廣島電）

名古屋市二十一日拂曉風速十六七米突到處招牌吹飛空中通行人有多數負傷者又電線多被切斷道旁樹木亦多被連根拔出其狀極慘倒壞家屋出火家屋甚夥被害程度不明（國通廿二日名古屋電）

鐵道被害、死傷多數

廿一日午前八時由東京驛發向下關行之七號列車在瀨田川鐵橋上翻覆即死十名重傷五名輕傷百六十名復舊須費晝夜又中央線八王子豐田間因電柱倒壞已經不通東京行三等特急櫻號之列車廿一日午前六時十五分當通過須磨號之際脫軌詳細不明（國通廿二日下關電）

投爆彈於日農園 美人排日暴舉

藤井代理大使提出抗議

對於亞里孫奈州索爾德索巴平原排斥日人農民運動已接到駐華盛頓日本帝國大使館堀領事詳細報告近將由藤井大使代理向國務省嚴重喚起其注意云

藤井大使代理談話如下對於索爾德索巴平原美人農民之暴行由羅府領事館曾有報告對國務省刻正考慮喚起其注意辦法務期今後無有此事云（廿二日華盛頓電）

關於索爾德索巴平原美人暴徒向日人農園投炸彈事件州當局聲稱對於該事件尚未局認定將火藥裝於鐵盒內從自動車上前後有兩次投炸彈之事實（廿二日菲尼克斯電）

華方不承認 要求慰謝金

天津日僑憤慨

關於福山寺事件河北省政府當局雖已承認慘殺之事實但對日方之要求慰謝金每人二千元合計一萬二千元則尚不承諾故當地日僑甚爲憤激咸謂以村長爲首全村人民慘殺日人六名不與賠款而以慰謝金名義每人給與二千元乃猶如貨物買賣時講高講低實屬無理而主張斷然中止交涉

于右任過徐 談陝西之近況

監察院長于右任廿日晨八時由陝抵徐午刻乘車晉京據于語記者此次在陝將有一月之原及陝省西部今歲又歉收陝南及縣中年景尚佳省年來軍政合作兼經委會盡量資助建設水利交通各項事業有一日千里之勢（廿二日徐州電）

中國聯運會議 在青島開會

鐵道部召開之全國聯運會議廿在青島舉行會期三日開會討論中心除研究各路聯運時間及運價外對水路聯運亦作詳細酌定並續開聯運會計會議（廿二日南京電）

歡迎坂西中將 午餐會席上

交換各項意見

廿一日正午至午後二時歷二小時之久以目下滯奉中之坂西中將爲中心於大和旅館與土肥原特務機關長田島同輔佐官石田商工會議所會頭野口居留民會長鹽尻彌太郎氏三谷末治郎氏等在奉有力者參集共行午餐關於改革在滿機構返還行政權撤廢治外法權等當前諸問題交換意見並作種々懇談會談終了後據鹽瓦氏談今日之集聚並非可以名之曰會議因坂西閣下來訪乃共作午餐乃談及內地方面空氣及其他種々關於返還行政權雖情行交換意見但未涉及在滿機構問題要之不過互相雜談而已云

司法部招聘 推檢將到任

人選五名決定

滿洲國司法部爲其撤廢治外法權之準備行爲曾向日本司法部託爲招聘判檢事合計約七十名進行具體的交涉當即決定五名人選近將赴任云（國通廿二日東京電）

發生百斯篤 南部線窰門

我國與滿鐵 協力防傳播

在距北鐵南部線窰門驛約十里之地點發生僞似百斯篤致滿人死亡者數名是以該驛防疫班呈異常緊張之勢隨諸百斯篤猖獗期尤其當特產最盛期前因交通之繁激鐵道沿線百斯篤之蔓延實爲非常之脅威是以對發生地方之防疫豫防對策滿洲國與滿鐵協力頗爲匆忙於二十日窰門中央銀行支店厨夫曾患百斯篤致死亡雙山縣亦有死亡者二名罹病者七名又在鄭家屯北方茂林有將患百斯篤而死亡之屍體遺棄於鐵道線路上故對該等傳染系統發生地之交通禁止進行調查精以努力防疫云

汪孫同返京

在贛事已畢 汪又飛滬診病

行政院長汪兆銘同立法院長孫科以在贛事畢於廿日上午離贛於十一時在九江乘機返京於十二時五十五分到達孫院長即乘車返陵園私宅休息汪院長即飛滬診病據談（余此次赴廬係爲軍訓畢業班訓話並訪蔣委員長因稍感胃病故未能作甚多談話憲法問題余並未參加討論）云

今日本報出版三大張

錦縣大信利赤峰支店廣告

各方購顧惠覽敬啓者本支店自創辦以來所售太陽牌膠皮鞋頗蒙各界所推許甚爲激感故現下又大批運到各種膠皮靴物美價廉而且堅固耐久如承惠顧及參觀無任歡迎之至

赤峰四道街 大信利支店謹啓

奉天鐵嶺地方法院昌圖分庭佈告

爲佈告事案查本庭受理大興盛與任子榮因貨款一案查被告任子榮所在不明應送達傳票及訴狀副本無法送達茲據原告請求公示送達到庭除裁決選任張鳳翔律師爲被告特別代理人並傳票等件早行牌示外茲定本年十月十五日上午十時開庭審理特行登報仰該被告知照此佈

貴華室啓事

本號自開辦以來已屆卌載貨真價實遐邇馳名乃近有無恥之徒冒刻敝莊字號希圖漁利者不知凡幾敝莊深恐各界受其所欺不辨真僞不特與敝莊營業有關實有負各界之雅懷茲特聲明敝莊在滿洲國只此一家並無分號惠顧諸君請認定招牌住址爲荷

奉天小南門內 貴華室南筆莊啓

第一軍管區募集新兵章程

一、宗旨 本軍擬募集壯丁在教導隊授以軍事訓練俾補充第一軍管區內各部隊之缺額爲宗旨

二、額數 五百名

三、資格

1 限本管區內各縣市之居民（但本軍將士介紹者不在此例）

2 年歲在十八歲以上二十五歲以下身長四尺九寸以上

3 小學校卒業或粗識文字者

4 身家清白心身健全素無嗜好能堪軍務者

5 曾受除役者不得應募

四、志願書及保證人 志願應募者須由下列各處領取志願書

A 奉天城內督軍署胡同第一軍管區司令部

B 奉天北大營第一教導隊司令部及各團營連部

C 各縣本軍所屬各旅團營連部

D 各縣公署及各村公所

並由左列之一爲之保證

1 本軍之現職軍官軍士

2 各機關之官吏或公務員

3 本村村長或所轄警察署之分所長

五、報名日期 自康德元年九月一日起至九月卅日止

六、報名手續及報名地點 志願應募者塡具志願書兩份親往左列各地向本軍各組募兵委員報名隨帶

七、體格檢查 概要之體格檢查合格者即指定其住所並給與伙食費聽候正式體格檢查

一、鳳城縣二、通化三、臨江四、營口五、興京六、山城子七、奉天

自康德元年十月一日起五日間在各報名地點舉行施行但各旅預定募集數目時得提前施行

八、入隊及訓練期 凡體格檢查合格者於康德元年十月五日由各組募兵委員所在地以鐵路輸送入奉天第一教導隊內設置之補充隊受軍事訓練期限四個月

九、待遇 在教導隊訓練期間除服裝被服等費用完全官給外並每月薪餉國幣六圓伙食代金四圓二角共給十元零二角期滿後按修業之成績授以兵之相當階級嗣後按服務之情形得晉級軍士

憲兵司令官充任警察部長絕對不可能

坪上拓次訪問河田翰長說明

決提出變更政府方針理由書

坪上拓務次官於二十一日閣議前特訪問河田書記官長說明並報告以憲兵司令官充任警察部長者為絕對不可能之事又鑒及現地不穩之情勢倘始終強制進行將惹起如何事態殊難預測是以當此際決定作成變更政府既往方針必要之理由書向岡田首相提出云（國通二十一日東京電）

新機構與現職無影響

決不行憲兵警察制度

政府告示之下慰撫現地職員

關係閣僚再開會議善後辦法

關於在滿機構改革問題現地職員甚為不滿日政府有鑒及此將東渡中之水谷關東廳文書課長於二十日上午召赴首相官邸與河田書記官長約談一小時協議對策政府已定發下重大告示力說絕對無有再加徹底改革案之內容及根本精神而貫行對現地施行憲兵警察制度以及身分變更問題等應各盡職責定於廿一日閣議前後經岡田首相林陸相廣田外相等關係閣僚協協後再研究該問題之善後辦法云（國通廿一日東京電）

五時散會

在滿機構改革案

切望早日實現

林陸相表示強硬意思

關於在滿機構改革問題陸軍有莫若早日實現之意向林陸相最近必正左表示促進政府實現之意思強硬要望將不需總豫算部門與以兼務實施之部門在年內實現云（國通廿一日東京電）

政府如何措置

關東廳警察官之主張

大連四警察署幹部覺至二次提出辭呈繼而於廿日四百餘名巡查全員亦追從幹部決意總辭職提出辭呈以期強化全面的運動對此關東廳本廳受有重大衝動於廿日晨幹部齊集一室繼續討論廳內一般職員間對於幹部亦謂其處置懦弱無能此種評論甚為擡頭尤其警務局內動者間表示強硬意志者甚多經十九日警務局員大會復在警務局組織委員會與沿線以及各警察署密接聯絡以期統一警務局內之意忌並激勵局課長及全廳委員會之意志努力強化運動連日蒙沿線各警察要求說明在外警務當局之實況傳達現地之意向其所主張之排擊憲兵警察制度在其主義必有甚強之意見決不滿足如一部所傳之保障警察官身分等之糊塗的鎮撫策對於管下五千餘名警察官之團結與決意中央政府當局之措置如何必招來重大結果頗堪憂慮云

大連五署聯合會

舉出實行委員

喚起全滿各署最後運動

追從署長以後下幹部於廿日提出辭呈大連署巡查部長及巡查四百名選出實行委員廿內名負責辦理今後一切之運動於是實行委員於該日下午一時會談協議署內之團結與對內運動之強化等現在為政者最深甚注意之點即為全滿五千之巡查級之動向是也今後以巡查級之動向如何于新機構實施上必有甚大影響乃為重大問題倘不依賴幹部全滿警官結成一團由獨自之立場開始運動時貫徹目的或非難事對將來尚有希望在全滿的運動之前大連五署應有鞏固團結之必要該日下午四時在大連署禮堂開大連水上沙河口、小崗子、消防五署聯合會協議具體的事宜結果復由五署員中舉行聯合實行委員今後有必要時可以立刻齊集首由大連領導喚起全滿各署以期實行最後的運動同

暴露賣武器內幕

激怒南京政府

訓令駐美華使調查眞相

據美國聯合通信社及哈伐斯信社報道謂美國上院軍事委員會上拿義委員及丟崩公司代表拉蒙特丟崩氏明言一九三二三年賣與中國多量武器時曾贈多額之佣金與中國軍部之高級官員蔣介石汪精衛接得此消息後極為震怒認其有關中央政府之威信乃即電訓駐美公使調查眞相據一般觀測倘眞相明瞭後中國方面高級官員中醜名暴露者必不少云（二十一日南京電）

美國須繼續造艦

實現無敵艦隊

海軍次官之廣播演說

美海軍次官羅斯福氏十九日晚關於美國海軍擴張計劃對全美以無電作放送演說如左美國政府深望各國政府縮減海軍力然而並感及美國海軍力尚不滿華盛頓倫敦兩海軍條約限度僅為七十六隻茲為補充海軍力之不足起見美國政府更須續行建艦且須努力由維持現有海軍力以期於最近實現無敵海軍但政府不過要求足以防衛太平大西兩洋之海軍力而已決非要望必要以上大海軍也又商船隊在國防上亦係重要之要素故當局始終期待商船隊之充實云（廿一月紐約電）

否認以棉麥借欵購軍火

會見哈爾後施肇基談話

關於國際軍火交易特別委員會謂國民政府有挪用棉麥借欵一事駐美中國公使施肇基十九日依據本國政府之訓令赴國務省訪哈爾國務長官根本否認該委員會之證言會見後施公使談話如左軍火委員會謂國民政府將棉麥借欵挪用於購買軍火之證言純係無根之談彼之所以敢如此放言者或係有何等背景余已向哈爾長官要求令該委員會交出證言之事實證據（二十一日華盛頓電）

蘇法締結同盟

原則已決定

兩國代表於日內瓦會談

言明絕對尊重國聯規約

據日內瓦電稱於十九日下午法國巴爾都外長及外交部政務局次長馬芝西格里兩氏與蘇聯李德維諾夫及駐法蘇聯大使館參事官羅避堡兩氏會談結果決定締結蘇法同盟之原則因巴爾都外長歸任巴黎其後決由兩國專門家作成同盟條約案云（國通廿一日東京電）

蘇法締結同盟說可謂已成為日內瓦之常談法國政府於表面上亦甚堅持尊重國聯規約之立場即代表部亦言明假設該條約作成時決不脫出國聯規約範圍外云（廿一日日內瓦電）

美國海軍演習

日本海軍當局之見解

美國海軍長官史納遜氏十九日發表美國海軍決於明年夏以聯合艦隊精銳一百數十隻總動員在由阿拉斯加至夏威夷間之東太平洋舉行一大攻防演習如斯美國繼續自十月初至十二月末在太平洋岸舉行之太平洋艦隊戰技演習史將於明年以上艦隊舉行與本年相同之演習者當倫敦軍縮會議前頗可注目對此日本海軍當局非公式持有左記見解

一、演習之範圍在連結阿拉斯加夏威夷皮塞散德三角洋上者已足可證明其居心以日本為假想敵國然而日本決不能因全美艦隊集結於太平洋即能感受何等之痛痒因日本海軍並不介意攻擊的勢力如何乃專以國防為念故也

一、今秋與明夏繼續舉行兩次演習彼擬以此為海軍政策上之立脚且美國於將舉行之倫敦軍縮會議對於日本提出撤廢比率主義認為不利始終固執大艦主義之企圖但彼倘有藉該種演習以謀牽制日本之意圖時及將齎來惡影響云（國通廿一日東京電）

中國未當選理事

或有其他內幕

顏惠慶在天津之談話

顏惠慶廿日語記者蘇俄入盟既將通過此為蘇俄革命後之大政變於遠東局勢今後為能於法律道德上與侵略者之相當打擊蘇將國聯容納並為常任理事其國際地位之增進自不待言然苟無建設之進內政之改革外交之努力亦無今日之收獲而為各國重視我國理事落選實不能萬分遺憾其所以如此地步或有其他內幕者亦未可知但此亦為我國之打擊足使我國猛省我返任期一日後方能確定云（廿一日天津電）

蘇聯國聯會費

與英國相同

蘇俄對國聯會費所應攤數額將與英國相同明年蘇俄所應出之會員國會費為二十二萬五千萬磅聞此數乃為從來會員國所出會費中之最大數額云（廿一日日內瓦電）

立法院會議

再討論憲草

立法院定二十一日上午八時舉行院會聞大會議事程序為先討論普通案件再討論草案初稿下午二時起繼續開會本星期六及下星期三四仍繼續開會議便憲法草案能討論完竣（廿一日南京電）

菲島設立國防部

實施徵兵制度

商委會並採擇通商根本條約

據二十日駐馬尼拉木村總領事與外務省之報告謂憲法會議通商委員會員最近採擇如下之通商根本條約即菲島共和國政府成立五年後如非由菲島及美國市民保存百分之七十五以上之股份或資本之商店公司兩合公司則不得經營商業該會所屬之國防委員會關於國防方面有如次之決定

一、國民有服軍務式軍艦兵役之義務
二、常備兵役之組織及設備
三、國民兵役及預備國民兵役之組織及訓練
四、甲種高級中學及大學中實施強迫義務軍事教育
五、創立國防上必要之國家工業
六、國防上之天然資源由國家開發
七、運輸交通機關之國營
八、國防部之設立

以上之通商制度及國防組織中國民主義之色彩極為濃厚國防部設立之積極就遠東現勢上而言實極可注目之事也（二十一日馬尼拉電）

ライトインキ

專賣特許

以五拾年間之研究經驗而造成的世界最上之洋墨水

務須選擇！
對於常用之墨水且不可簡單的輕忽必須以充分的選定是為必要
粗惡之墨水最易惹人忿恨為非能率之原因
一經選擇之結果大概皆使用來篤洋墨水也

來篤之七大生命線
一、絕對無沈澱
二、顏色鮮美
三、不銹鋼筆
四、自來墨水筆用之流暢
五、不滲染紙張
六、無變褐色之弊
七、品質優良價格低廉

大瓶、小瓶、各種 全國文具店均有

チヤムピオンインキ本舗
篠崎インキ製造株式會社
本社 東京本所綠町

仲秋新猷

仲秋佳節 如何消遣
擯除酖酒 荒賭惡習
實行高尚 新式娛樂
百代新片 應景出品

請君至就近各大百貨店選購保君滿意而歸

大連 奉天 哥倫比亞唱機有限公司啓

喜吃開食之小孩

大抵總不免要患腸胃疾病假使令郎令愛亦是如此那麼像其他許多父母不時給他服一劑嬰孩自己藥片既可防患未然更能治療既發良以此片功能健內臟腸振機使之循序工作故可藉以預防其所含成分處方準確質料優良爲治療小兒積食腹痛便秘泄瀉嘔吐發熱蛔蟲出牙等症之無上上品

福州錦縣南街海泉機器廠主任郭君海泉來書云『小兒喜臨現年三歲常好閙食致腸胃受損消化不良肌瘦面黃擧止遲笨嗣因本處田醫生介紹服用嬰孩自己藥片便利食增自是不時與服竟一變而成康壯活潑肥胖之孩子是又安得不歸功於嬰孩自己藥片也』

嬰孩自己藥片乃是味美性和效大之小兒專藥各藥房皆有出售或向上海江西路四五一號韋廉士醫生藥局購每瓶七角六瓶三元五角郵費不取

老刀牌纔有這樣好香味
吸老刀牌纔能這樣愉快

老刀牌
香烟

君患肝火否 我有潤腸丸

肝火中燒、最易激怒、世人往往因小不忍而亂大謀者、由於憤怒、實由於肝火

君有肝火否、盍服第威德潤腹丸以平之、藥料完全植物質、毫無刺激作用日服二粒、肝氣不作、祝君前途更多勝利

價格低廉祗售兩角

第威德 潤腸丸

各大藥房均有出售

絕滅危險的夏季胃腸病根源的靈藥

赤白痢疾·吐瀉聖藥

阿陀斯 糖衣錠 錠劑

服之立能掃除排泄爲胃腸病原因的腐壞菌物
有卽時全治所有的胃腸病疾而成清爽健强的胃腸之特効靈藥

適應症

吐瀉霍亂、虎疫症
紅白痢疾、鼓脹病
過食、過飲、胃脹、胃弱、胃滿
胃酸、食傷、便秘、腹痛、水瀉
痞塊、心口疼痛、中暑、中寒
腸熱、小兒吐乳、吐食、小兒
瀉痢、綠便、服毒、食物、煙草
中毒

清除腸內壞物、爽適
健強胃腸、止瀉、淸腸
導便、解毒、聖藥

治病先除病因。準能根治疾病

時際夏秋天氣炎熱因氣候及飲食之關係。胃腸每易發生衰弱。消化力因之不良。抗病力隨之薄弱。腸內停滯食物。生起異常醱酵。腸內腐壞作用、以及乘虛來襲之有害細菌等。以成小則腹痛。水瀉。食傷。胃酸。胃滿等病。大則紅白痢疾諸病因。故欲全治右記圖畫諸疾病。必須俱有掃除腸內菌毒。防止腸內腐壞。以及異常醱酵。健强胃腸特効之品。方能得治療之効果。才可期全治疾病於無形也。

全治圖畫諸疾病 厥唯「阿陀斯」最効靈

阿陀斯者、乃係有絕大無比的吸着有害細菌、腐壞物質之力量。與靈効卓著的防止腸內腐壞。異常醱酵之作用的活性炭素。故其對於因胃腸衰弱而起之有害細菌腸內腐敗。異常醱酵而起的吐瀉。霍亂。紅白痢疾等右記圖畫諸疾病。莫不藥到病去身。悉是萬試而萬靈品也。故平時常服能淸腸垢。防腐壞。利大便。而爲潤胃健腸唯一之妙品。霍亂。痢疾等病時服本品。則能吸着病因之病原菌。掃除一切生病根。而爲治療併豫防惡疫無上之靈藥。既無傷腸敗胃副作用。又沒妨礙消化流弊等。且能調整腸胃之機能。促進腸管之消化。迅速達治療之目的。此誠現代最名貴最有効驗之靈藥品也。

全國各地大藥房均代售

（詳細說明書函索卽奉寄）

總發行所

株式會社 藤澤友吉商店

大連支店大連市山縣通七番地

支店 東京 京城 上海

總經理大連日本賣藥會社支店

奉天

大奉天都市計劃案 會議如期舉行
省長代表及閻市長均出席 所提議之各要案尚未發表

大奉天都市委員會已於二十及二十一日兩日午後一時在市政公署會議室舉行委員長臧省長代表副委員長閻傳紱市長及各委員均皆出席討論收買擴軍屯汪家河子皇姑屯附近地劃歸大奉天都市計劃案內建設西工業區問題水道之敷設問題大奉天都市區域地域道路網問題瓦斯之經營問題結果尚未發表云

分按康德元年度市署並商埠局及附屬機關全年度預算奉中央正式批准係在八月下旬是以該七八兩月預算未能按○公佈在此兩月內除不得不開銷之經費外未能擅行使用今將七八兩月實在開支作爲預算數字不另行公佈該兩月預算云

爲謀歸併主村 特組調查班 查合於計劃否 再開縣會決定

瀋陽縣公署前爲整理主村謀行政之便利並節儉經費起見故擬歸併境內主村行五三去留制已誌前報茲者該次歸併計劃縣署內務局已審核完畢近對組織調查班一班赴各村實地查勘是否合於計劃之進行再開縣務會議決定計劃中之主村數目大約爲二百五十個云

書報閱覽所之 閱讀者大增 總數達四千餘 八月份之調查

奉天市政公署調查奉天市書報閱覽所八月份之統計閱書人爲一千一百零四名閱雜誌人三百二十九名兒童百零一人閱報人二千三百零六名閱者總數爲四千一百四十名閱者一日平均一百三十三人其中教育界中人爲最多醫界教界次之借書達一千九百四十九種四千三百一十七册一日平均爲六十二種一百三十九册較上月份大爲增加云

七八兩月決算 已編造完竣 即作爲預算

市政公署康德元年七八兩月份收支決算頃已嚴實編造完竣七月份收入爲七萬八千零三十四元五角一分支出爲八萬七千一百七十七元零六分八月份收入爲十二萬八千一百零三元一角四分支出爲十二萬六千五百七十八元零五

組織見學團參觀 友邦聯合艦隊
念四日由京過奉赴連 市署選派童子團加入

友邦日本聯合艦隊此次來滿受盛大之歡迎入港大連並定於二十四日由大連向旅順航行該艦隊爲表示日滿親善之誠意特允許滿方人士該日便乘使滿洲國人士得乘友邦皇帝之軍艦目覩航行海中之威力誠爲無上之光榮奉天第一軍管區司令部頃接中央通知令組織見學團前往參觀於二十四日由京特開列車過奉赴連第一軍管區司令部見學團現已組織完竣團長爲教導隊長赫慕俠少將指導爲奧島敎官囑託石井及軍部將校三十人定於二十四日出發參觀聯合艦隊並視察旅大戰績二十九日返奉云

又奉天市政公署爲參觀本帝國聯合艦隊起見組織見學團決定爲市立小學校之童子團每出一人共爲十九名參加二十四日由市署派員領導出發云

全奉天省選手權大會 成績極爲驚人
美專得分最多獲得冠軍

第三回全奉天省田徑賽選手權大會於九月十八十九兩日假國際運動場舉行等情已誌本報此次大會加入團體除奉天市外並有十三縣男女運動員三百餘名値此秋高氣爽正青年男女比試身手之時全城士女空巷往觀就中以南滿中學劉蔭萱之百米鐵路學院胡靖之標槍故宮博物館唐國士之五千米以及女師校之四百米接力美專校之高欄跳遠一千六百米接力均極驚人而美專校得分最多尤爲出類拔萃陸上競技可謂冠軍直博得一片彩聲歡呼雷動人有「十萬大軍齊拍掌彭郎奪得小姑回」之盛概云

新開一家大茶莊

城裏鐘樓南大街新開一家太陽茶行現已開始交易批發零售諸品名茶及台灣茶輸入組合總代理今觀其門面之壯麗內修之雅肅品質之精良廣告之新奇無不特色將來必有一番發展云

一軍招考翻譯 優秀者五名 定期到部口試

第一軍管區司令部招考翻譯應試者百餘人選擇優秀者張祖培楊柏權依英會尙世英吳鑫三五人茲已分別通知定於二十七日到部口試最後決定云

防交通生意外 詳查汽車夫 警廳奉省令

省署爲注重交通取締不良司機者起見對於已前被取締之司機及現在營業者均宜詳加考查故於廿日訓令瀋陽警察廳飭屬查明具報等情署廳奉令後當即轉令各警署對於被取締之司機免許證及無許證現時營業者其住址姓名籍貫均宜調查詳確照表分別塡報以便彙轉云

一期電車路線 應拆之房間 佈告招標拆除

奉天市政公署以小北城門外第二期電車路線急待修築該地路南之瓦房四間平房八間亦應拆除故於二十一日佈告招標中標人得運出拆餘之瓦磚木料自由處理開標日期定於本月二十八日上午九時其佈告原文如左

爲佈告招標拆房並賣廢料事查小北城門外東邊圈第二期電車路南有蘭積華瓦房四間平房八間業經本署收用該地皮早經出租急待修築現准奉天總務廳函開招標拆除餘物變價等因准此查該瓦房四間平房八間自應招標拆賣一切磚瓦木料歸中標人運往他處自由處理尙須給廢料價値若干元以所出廢料價額最多及拆工價額最少者爲中標投標人准於標期前逕到本署產業股領取標單並交足保證金國幣五十元未中標者當時發還已中標者須覓殷實舖保適金於所出廢料價內清算茲定於九月二十八日上午九時在本署舉行投標當時開標特使遐邇週知有欲投標者屆時來署幸毋自誤特此佈告

附標單樣式一投標人姓名年齡現住所職業原籍一擬定拆除工費一擬定廢料一擬定拆價額除工費外淨給本署國幣千百拾元角分一拆運期限自

富錦

預防有方 防水成功

本年入夏以來霪雨連綿迄至八月上旬江水陡漲縣長白亦南氏誠恐江水氾濫釀成災患乃組織預防水患委員會會長由白公自兼並揀派內務局行政股長林樂泉爲工程部長負責籌修堤防計縣城週圍及三區老龍崗之東西並縣城東下吉利迄部家店一帶均係易受水患之區域或修有壕墻現已破壞或待興修以資防堵此次均各興工補修至八月十三日江水橫溢時各壕墻工程甫將竣事而鄉村壹萬餘晌之窪地竟受壕垻之保障未遭淹沒住戶亦未受驚恐及損失即城內商民住戶亦均幸獲安堵似此若大之水勢僅淹臨江切近無法堤防之低窪地畝一千餘晌一般民衆咸稱係縣長白公預防有方及用人得當之所賜也

九月二十九日起至十月五日止共爲七天逾限甘願受罰

國道局派員來富

由富錦至寶清二百餘里之陸路中間溝窪甚多每屆夏令則泥濘難行本縣白縣長屢次籌修均以工程過大需款浩繁未克辦到現聞國道局派員來富在商會招開會議籌修此段道路茲聞於八月底以前開始興修等情而今而接富寶之交通可能便利矣

雙山

縣境杏樹崗子 發現百斯篤 已死亡數名

近日時疫流行各地均談虎色變幸我双山尙告無恙不意於本月之十七日於縣東南十餘里之杏樹崗子地方發現疑似百斯篤症頗形劇烈死亡數命當局得悉當由增田參事官督同三重亦羽及新任之太田三指導官率同警務人員檢驗消毒一時杜絕交通以免蔓延幸未波及他處有謂死者係食蘑菇中毒未識然否

錦縣

今上御賜各團軍旗 奉迎儀式隆重
地區司令部將校均恭迎 滿日官紳皆赴驛參與

大皇帝陛下御賜國軍各團旅熱河省第五軍管區之奉迎共九旅當於十月八日午後四時半抵錦駐錦地區警備司令部田司令官率領所部將校併軍士兩個連計通信連騎兵第二連赴站恭迎而圖城滿日官紳各學校學生亦均赴驛參與由入站奉迎者嚴肅鵠候儀式極爲鄭重計駐錦地區各團四旅餘旅於十九日晨去熱授與各團云

西豐

事變三週紀念 大會之盛況

西豐縣長谷子振參事官宮崎惣平兩氏頃以九月十八日爲友邦日本扶助滿洲國成立之日凡我官民應如何感激以表謝忱因面諭令各機關法團各校師生及商農人等一體籌備慶祝以資紀念此重大之節期當經擇定公園體育場爲慶祝紀念大會之會址並搭彩燈牌樓兩座於朝十時入場開會屆時到會者有谷縣長倉橋宮崎兩參事官夏科長高局長尙局長袁局長卜局長劉會長佟會長朱會長高郵政局長高稅捐長任監督何監督及各校學生警隊數千人日方到有今井領事保田會長警察署長東山校長及日僑鮮僑等並有民衆數萬人參加誠所未見之盛會首由各縣長演述友邦日本不惜生命資財打倒舊軍閥造成滿洲國致我民衆得出水火而登袵席剿滅匪賊維持治安吾等始享今日之太平的王道恩澤此種情形感念無極九一八之永遠紀念亦當永遠鄭重舉行令持敬祝大日本帝國萬歲國運日隆云繼爲今井領事答詞

克山

警備混成第十三旅 捧授軍旗典禮
於飛機場隆重舉行 函邀各機關及各學校參加

克山駐軍警備混成第十三旅旅長賈金銘氏奉有中央命令晉京奉領軍旗定於十八日午後零時三十分旋克於昨（十五日）分函本埠滿日各機關各團體各學校齊集車站參加熱烈舉行隆重典禮屆期必有一番之盛況也謹將公函原文如下

第三軍管區混成第十三旅司令部公函

逕啓者查軍旗爲皇帝親予授與其地位與大元帥同等所有行止禮至爲隆重本旅各團長晉京奉領軍旗準於九月十八日午後零時三十分回抵克山車站凡本城各界首領或代表並各學校學生全體屆時均應蒞站歡迎以示尊崇並定於同日午後一時在車站北飛機場舉行捧受典禮應請各界參加以示隆重而表敬意除分函外均應函請查照屆時貴臨爲感

附發軍旗捧受式程序一份茲將軍旗捧受式程序列下

一、奉迎式

甲、在車站奉迎者

一部並派護衛連一連

最高級部隊長及僚屬全體或警政首領及各機關首領法團代表男女各學校學生等均在車站整列（但學生一部到車站奉迎其餘之一部在奉迎地奉迎）候軍旗下車後全體行最敬禮軍樂隊作國歌一旋

乙、在防地奉迎者

士兵一部（另派護衛連一連）

最高級部隊長及僚屬全體併縣長及各機關首領各法團代表男女學校學生等均列隊於奉迎地點候軍旗到着時軍樂隊奏國歌一齊全體向軍旗行最敬禮

二、捧授式

丙、軍旗迎送之禮節

一、迎送軍旗應用護衛連護衛連之編成則以兵一連及一所屬之號兵編成之在騎兵當以騎兵半連（連長指揮）及一連所屬之號兵編成之引導軍旗用中少尉一人及護衛士兵二人舉行之

二、奉迎軍旗時護衛連至安置軍旗房屋前成連縱隊（在騎兵爲橫隊但號兵則在連之右方旗手與誘導軍官及護衛軍士同入房屋迎以軍旗護衛連上剌刀或拔刀以待軍旗之出房屋旗手捧持軍旗誘導軍官在其左側前護衛軍士在旗手之兩側同出房屋面向護衛連停止此時護衛連對于軍旗行最敬禮其方法在步兵者上剌刀行舉槍敬禮在騎兵則舉刀或持矛舉矛軍官則行撃刀禮上士舉刀號兵吹奏（蓋忠）一同

三、行諸項敬禮之後誘導軍官及護衛軍士均移於連之前方四步其後誘導軍官復歸連四步連長使之開始行進此時號兵吹奏號音連長在軍旗前縱隊循道前赴集合之場所行進但道路狹小時得爲側面

丁、軍旗捧授之程序

一、駐在地部隊全體及各機關首領各法團代表男女學生等迨至軍旗到着來賓參加之下施行捧授之敬禮

二、軍旗着定位後護衛連則於閱之中央前約四十步之處向之成連縱隊整列旗手與誘導軍官及護衛軍士前進於連之前方約十步之處此時部隊全體向軍旗行舉槍禮軍樂隊奏國歌護旗兵即時與護衛軍士換班護衛連歸隊（平時準陸軍禮節第三十二條行之）

三、最高級部隊長捧讀勅諭

四、團長答辭

五、軍旗及部隊就開始分列式之位置

六、舉行分列式

七、分列完畢全隊成連縱隊衛連用跑步至軍旗之位置成連縱隊

八、全員行舉槍禮軍樂隊作國歌送軍旗退場

九、軍旗退場由旗手捧持軍旗按前條奉迎時反對之順序以同一之方法行之分列式完畢護衛連以跑步至軍旗位置迅速整頓成連縱隊依全隊行敬禮後取行進之隊形軍旗由旗手護旗軍士以正步嚴肅退場（如軍旗捧受之禮節中第八第九條施行之）

泰來

鈴木參事官歸任

本縣參事官鈴木英治於三個月以前因政躬違和積勞成疾赴大連宏濟醫院養痾經醫生判爲水土不服宜行轉地療治故同梓里靜養今已恢復健康於本月十五返泰視事云

機俾興市民同樂云云

請今日爲滿洲國成立紀念日恭逢盛會實爲樂幸日本犧牲生靈在滿絕無侵佔領土之心不過爲伸正義而使滿洲國獨立今已三年成績卓著實爲日滿之慶幸謹祝萬歲云次表局長高局長之演詞大意均同演說畢隨即整隊遊行鼓號喧天國旗飛揚觀者人山人海途爲之塞解散後又在縣署大開宴會席間日滿官紳極爲歡洽晚間又在公園昭演電影開放唱

哈爾濱

來哈之飛行機及 末次大將日程
滿日聯合開歡迎大會

日本聯合艦隊司令長官末次大將於新京覲見今上後即於廿一日偕同第二艦隊司令長官高橋中將及幕僚二名搭乘旅客飛行機飛哈預定於廿一日午後一時十五分着哈至聯合艦隊參謀長第二艦隊參謀長帶同幕僚於當日午前八時廿分搭機來哈在司令長官起身之先有飛行隊地上勤務員七十名搭廿日午後二時十分由京抵哈之列車先行抵哈此七十名勤務員中陸上機者有準士官以上者五名下士官以下者五十名水上機者準士官以上者三名下士官以下者十二名一行人員共爲百廿六名準士官以上者一百廿各下士官以下者一百九十六名除事先抵哈之勤務兵外率於廿一日陸續着哈於當日午前十時卅分有司令長官一行中之廿四名搭乘陸上機來哈而海上機三架則於午後一時抵哈復有廿四名則乘廿日午後二時十分着哈之列車來哈至滿日各機關對末次大將之來訪哈埠爲盡地主之誼事先多方籌歡迎於司令官抵哈之當日在午時五時半假北鐵俱樂部開日滿合同歡迎大會招待司令官一行一百卅名將校以上者人員至下士以下人員當日午後一時參觀市內於午後三時則赴鳳翔電影院之歡迎會一行人員除水上機三架定於廿四日午前八時離哈地上勤務員七十名定於廿五日午前九時卅分之列車離哈外率皆擬定留哈一日擬於廿二日午前八時分批離哈云

李縣長督警防匪

賓縣駐在友軍奉命拔防附近潛伏股匪勢必乘機思逞商民異常恐惶縣長李春冠爲安撫民心計督飭警團戒備搜剿並張貼安民佈告以資彈押然每當黃昏之後街市蕭然雖城防無虞然已淒涼滿目云

新安埠發現 被殺之屍體 警署緝兇犯中

哈爾濱新安埠原名偏臉子居之街基居民稠密但多係中下級社會之工人小販而慘殺偷竊之案不時發生昨之十六日午後三時許該處新正陽河街以西空場草地內有遺棄之滿人死屍一具被一行路人警見立即報告附近警察派出所當派警官前往檢察結果該屍年約五十餘歲上身着藍布小夾襖下身赤裸並未着襪亦無鞋襪頭部及胸部背部均有青紫傷似用重物擊死者姓名不詳按以上情形觀察爲仇人擊死無疑觀其下部赤裸或爲姦情亦未可知該所已呈報警察廳特令刑事科及各警署嚴行查拏兇犯云

據云是朋友 竟用槍慘殺 眞像尙未判明

哈爾濱道外承德街同興客棧經理人何同文上年曾充特區警察二署巡官後被裁撤自在承德街一三五號開設同興客棧自行經理與其姘婦張桂貞在該棧後院一小屋內同居夫婦均有煙癖昨十八日午前十一時許何同文出外辦事適來一人年約三十餘歲自稱與何同文是朋友找何辦事問其姓名亦不見告見何未在家中當即走出至午後二時許復行前來是時何同文正在坑上吸煙尙未看清是誰猛下坑招待不料是人一手掀簾一手舉出手槍向何猛擊正中腦部何同文應聲倒地是人即行逃走張桂貞當即報告附近警所追警察趕到何已死去兇犯亦逃走無蹤云

訥河

三區徐家圍子 分所長易人

三區徐家圍子分所長苗劭然前以辦事欠佳業被上峰撤差聞於十三日已調委三區署員孰君堯封前往接充省該新任分所長老成作事將來警界必有一番整頓云

石家歪子發見 胡匪三十餘 徐家倍遭殃

北滿鐵路護路軍司令部護路處稽查科消息於本月十八日上午二時三十分許南部線蔡家溝站西一華里石家歪子地方發見胡匪三十餘名前往徐寳江民戶家中搶掠當經匪人開槍擊傷徐家之工人二名隨將徐寳江綁去又綁徐家之丁人一名（孫姓）並擊斃挽馬一匹後經特區警察聯同自衛團前去痛剿該匪見勢不佳遂向西方逃竄矣匪首不詳

新制度量衡 舉行大宣傳 自二十日起

滿洲國度量衡法已於康德元年三月一日登極大典日施行現在實業部權度局欲使一般民衆澈底明瞭新制起見特於九月廿日至廿二日在哈爾濱市道裏道外舉行大宣傳三日茲將宣傳辦法列後

一、九月二十日在道裏同發隆百貨店門前陳列新制度量衡各種器具

九月二十日二十一日在道外同記商場百貨店門前陳列新制度量衡各種器具是有任人參觀俾使一般民衆認識新器並有權度局職員在場說明

二、九月二十二日在道裏公園內設立新制免費計量

九月二十日二十一日在特別市政公署第二辦公處門前設立新制免費計量

歡迎一般市民度自身之高低衡自身輕重市民若以任何物品到該所比較計量而研究新制度量衡的內容則尤所歡迎當場並贈送記載數目的紀念片以增興味希望市民踴躍參加

三、「懸賞徵求答案」（附設在計量所內）市民若能在該所指定的距離測出長短估出該所指定物件的輕重估出該所指定物件的容量並全用新制的數量答對了還可以得到下列的獎金或贈品

頭等（一個）國幣十元

二等（一個）國幣五元

三等（一個）國幣一元

四等（四十個）每個新制竹尺一根

答案答對了的人若是太多就用抽籤的法子來決定給獎答案當場答覆過期無效

四、「計量比較」公共市場內各商在交易時有權度局職員指導市民明瞭新器與舊器比較相差的數量並贈送比較表

五、九月二十二日下午七時至九時在道裏公園內九月廿日與廿一日上午十時至十二時在道外東北電影院講演關於新制度量衡一切內容同時並映電影免費參觀以資助興

六、用無線電放送講演新制度量衡概要

七、九月二十日汽車遊行全市散佈宣傳品

並聞於哈爾濱市宣傳完竣後則赴下列三大都市繼續舉行宣傳

奉天定於十月二日至四日

安東定於十月十三日至十五日

營口定於十月二十七日至二十九日

至哈爾濱市宣傳次序如左

九月廿二日道裏宣傳一天

免費計量處 道裏新城大街公園內

懸賞徵求答案處 同上

講演會並映演電影 同上下午七時至九時

新制度量衡器展覽 道裏新城大街同發隆百貨店

計量比較公共市場

九月二十一日道外宣傳兩天

免費計量處 道外特別市署第二辦公處門前

懸賞徵求答案處 同上

講演會並映演電影 道外頭道街東北電影院上午十時至十二時

新制度量衡器展覽 道外四道街同記商場

計量比較 道外公共市場

遼源

官紳齊集車站 軍旗奉迎式

駐遼源騎兵第三旅司令部屬第十六團々長楊子新第十七團々長姜鳳鳴二氏奉命赴京參列軍旗親授式於月之十七日楊姜二君奉皇上親賜之軍旗返遼於午後二時五十分到站經司令部通知各機關法團曾禮及各學校學生軍隊等到站歡迎表示尊敬意同時各機關商號等懸掛國旗以昭隆重茲錄騎兵第三旅第十六七兩團軍旗奉迎式順序於左

騎兵第三旅第十六七團軍旗奉迎堵列式順序表

一、時日 九月十七日午後二時五十五分

二、地點 鄭家屯車站前大廣場

三、奉迎部隊 駐鄭部隊全員（均徒步全武裝）

四、堵列隊之次序

五、各部隊奉迎畢護送軍旗至旅司令部奉戴式另擇日施行之

新京

東三馬路搶案 單姓被擊傷 傳係警士所擊

東三馬路京師憲兵司令部解副官長公館被搶及單軍法官被擊傷一事業誌前報據聞係者云單軍官法確係東三馬路警士李懷林氏所擊傷現李警士業被首都警察廳拘押此案已成京師各方面所注目之問題矣

日警署逮捕匪賊

新京郊外鐵道北草場組苦力住所匿藏胡匪三名於本月十七日竟被新京署成松刑事與岳巡捕長二人探知自十八日午前九時至十九日午前七時經二十二小時之長時間格鬥始將三名匪賊捕獲謹將匪賊姓名年令及所持鎗械子彈列記於下

一、伊貫祥（二八）山東省人二、呂富貴（四四）山東省人三、呂梅賊（二四）山東省人四、鎗械八音手鎗二匪鎗一五、子彈一百零二發

新京日本橋警察署刑事隊因近日市內搶案時出以不眠不休之活運竟於本月十八日午前一時在祝大觀樓妓館將先日在春日町及日本橋通二處行搶之胡匪李德勝外三名被成松刑事與岳巡捕長二人所逮捕云

商號出彩還債 請示警察廳

市內北門裏大馬路協和福百貨商店自本年二月間已行歇業統共拖欠外債約三十萬元現聞該號經埋出逢山爲清理外債計劃有出彩票之說總數爲三十萬元每張彩券爲十元分售各債權得彩者以該號所存之貨物及產業爲獎品現擬請示首都警察廳及商務會辦法能否實行尙未得知

各省馳名斷癮聖藥

康機戒煙丸

安全斷癮 毫無痛苦 輕者兩瓶 重者半打

藥性和平保無流弊無論新舊煙癖男女强弱保險平安戒除飲食加增精神爽快作事如常凡粒精小携帶便利補血解毒無上特品凡經嘗試必知名實

價目 每瓶六十粒入 每瓶現洋貳圓 每打現洋貳十圓

特告 新製小粒乙種六十粒入 每瓶現洋壹圓貳角 每打現洋拾貳圓

奉天小南門裏大街路東樓房 總發行 陰華大藥房 電話二九一三

外埠代理 ▲安東陰華藥房東益增遠復春堂兄弟藥房大生東瑞祥泰▲千金寨信仁堂▲本溪祥豫昌協盛廣▲遼陽益和新民大德藥房▲昌圖厚生醫院▲長春躍庭藥房▲吉林毓生藥房▲大石橋衛生復▲大連德記全棧德記西棧華泰藥房▲奉天震泰報館

瀋陽有聲電影院

中秋節特選巨片 廿三日至廿六日

天一影片公司最偉大傑作

歡喜冤家

全部有聲對話

陳玉梅 主演

張恨水 原着

宣傳已達一月、好片的是好片、佳片佳節上座定必湧擠、請駕早臨爲荷

贈送精美相片

本片開演時、隨票贈送天一影片公司精美明星相片一張、以送完三千張爲限、張數無多無論何排座位半價票一律不奉贈請乞原諒

聯華影業公司特製

漁光曲

能一獻連九六者能扶第個來 在家院演十天、否出二片？巨片之巨片

預言家 亞康節

民十八年先生著人物誌登盛京報預言東北當道辛未年均失敗且有不測變局中年秋均奇驗東北人士共見共聞也郵五十元流年卅元按月百元潤到五日回件現寓南滿站天聚東

招募代派處啓事

本分社爲擴張哈市報務擬在道裏道外南崗以及市之附近各區招募代派處負責推銷報務待遇從優凡有願從事斯業而有相當經驗者請至分社接洽即可

哈爾濱道裏中國四道街十九號

滿洲報哈爾濱分社啓

鍼灸專家王鏡湖

每日午前門診 午後出診

精理歧黃大小方脈專鍼男婦老幼一切雜症

奉天大東門裏 志仁堂啓 電話三六六七號

廣告

本工場專造各種玻璃器具料盃料碟缸大小瓶類坐掛罩燈一概俱全零售批發定期不悞倘蒙惠顧不勝歡迎

地址大連市榮町二番地（即西崗東關街鐵道北）

南滿洲硝子會社 電話五七四〇番

正隆銀行

安田善四郎

政海津梁

諸政整備　樂土實現

我國建設之過程（續）

又本年度軍政部豫算以共同國防費編入九百萬圓者、頗有注目之價値、且滿洲國對於稅關、鹽稅等爲擔保之中華民國外債、以支付每年約橫蓄一千萬圓、尤其對舊政權時代之債務、其確實者決實行支付、觀此點亦可知滿洲國如何履行國際信義矣

幣制之統一

在建設途上之滿洲國、有注目之價値者、乃爲幣制之統一、事變前之滿洲國、金融狀態、完全無統制、純爲亂脈狀態、各省官銀號、亦全然爲軍閥私利私慾之機關、濫發不換紙幣、在各地通用之通貨、千態萬樣、騰落無常、着實紊亂已極

於茲滿洲國於建國同時、對幣制之統一、金融狀態之革新、傾其甚大之努力、將舊政權時代之主要銀行四個合併爲一、以資本金三千萬圓、於大同元年七月一日設立中央銀行、近來於收回舊銀行發行之紙幣、同時力謀新紙幣之流通、及安定、結果至本年六月前後、收回舊紙幣、已達一億四千萬圓、日對於內外新紙幣之信用、日見增大、多年懸案之幣制統一、已經實現、且金融狀態革新之基礎亦得確定

經濟產業

滿洲國對經濟建設、鑒及無統制之弊害、遂實行所要之國家統制、活用資本、以期國民經濟全體之健全、而且活躍之發展、特於昨年三月一日發表關於滿洲國經濟建設之聲明書、以

一、以國民全體之利益爲基礎、對開拓利源、振興實業之利益、除去被一部階級壟斷之弊害

二、精心開發國內賦存凡有之資源、爲期經濟各部門之綜合的發達計、在重要經濟部門、加以國家的統制、講究合理化方策

三、爲開拓利源、獎勵實業須基諸門戶開放機會均等之精神、廣向世界徵求資本、並須蒐集先進諸國之技術經驗、及其他凡有文明之精粹、適切而有效利用之

四、以使東亞經濟之融合理化爲目標、須先謀與善隣日本國之互相扶助關係益趨緊密、爲四大根本方針、基該根本方針之主旨政府在現下之情勢上、在實現可能範圍內、以最善之手段、對於國防的或具有公共公益的性質之重要事業、以國營公營或命特殊會社經營爲原則、其他產業及資源等各般經營事項、則委諸民間自由經營、尤其爲尊重國民之福利、並維持其生計起見、在生產消費兩方面、行以必要之調和、藉謀民國經營之統制、且以經濟建設之順序、鑒及滿洲國建設後、四圍之情勢、第一先由國防生產開發着手、依據速主義、以期速成、並以其他一般產業之開發爲第二段工作、因之、其第一段工作、已經着手者、乃爲交通事業、滿洲國之鐵道全部、於昨年三月一日、將其經營建設委於滿鐵、海克線、敦圖線業經開通、拉賓線亦於本年九月一日、開始本營業因上述新線開通結果、國有鐵道之總營業基羅數至大同二年十二月末、已達三六八一基羅、又以滿日電信電話會社、以謀統一電氣的通信、並於建設新京一百基羅無電臺、同時電氣通信事業之勃興、愈爲顯著、一面以一千五百萬圓、建設道路網等、亦可證明產業開發、節々進展之形勢、農產業畜產業、林業、水產業、礦工業等、最近於設立產業調查局、同時亦必日長振興（完）

孔教以道德爲主旨

（郭邦彥）

秋丁祀孔、舉行講演、奉大省立第一林科高級中學國文經學教員郭邦彥、素精漢學、對於孔教、尤有深甚之研究、在安東講演孔教以道德爲主旨、其詞云

孔子春秋魯國人名丘字仲尼、生於周靈王二十一年、卒於周敬王四十一年、其先宋人以孔爲氏始自孔父嘉、居於魯國始自孔防叔、其父叔梁紇、其母顏徵在、其妻宋之亓官氏、其子名鯉字伯魚其孫名伋字子思、其門弟子三千人大賢七十二其教以道德爲主旨、夫孔子爲大生之聖人、自生民以來未之有者、祖述堯舜、憲章文武上律天時、下襲水土、先孔子而聖者、非孔子無以明、後孔子而聖者、非孔子無以法、儀範百王、師表萬世、廣大精微、民無能名、豈淺薄識如鄙人所能道其萬一哉、不過畧抒管窺蠡測之見而已、孔子之訓童子也、在之在家孝順父母、在社會恭敬長上、遇事則謹愼以處之出言則誠、信以將之、於衆人則汎愛之、於仁人則親近之盡此職有餘暇、則誦讀詩書練習禮樂射御書數、故曰弟子入則孝、出則弟、謹而信汎愛衆而親仁、行有餘力、則以學文、孔子戒勉成人、使之厚重不輕佻、有威可畏有儀可象、著書窮理之功、不可隨得而隨失、克治省察之念、不可乍密而乍疏、不言則已、言爲實言、不行則已行爲實行、廣交同類之友、以輔仁、速改無心之過以遷善、外主敬、內存誠、擇交改過、而入於德矣、故曰君子不重則不威、學則不固、主忠信、無友不如已者、過則勿憚改、孔子之教賢者、則分爲四科、體道於身心、而優於德行者、則列於德行科闡道於談論、而長於言語者則列於言語科、以道之用達於政事者、則列於政事科、以道之蘊彰於文學者、則列於文學科、如魯論所載、則德行爲淵閔子騫冉伯牛仲弓、言語宰我子貢、政事冉有季路、文學子游子夏、是其分科之明證也、觀孔子之訓童子、戒勉成人、與教賢者、猶近世之由小學、而中學而大學、由淺入深、循序漸進也惟近世以科學爲前提、而孔子則以道德爲主旨、童子則訓以孝弟謹信愛衆親仁、在々以道德爲歸宿、成人則勉々以主敬存誠、擇交改過、々以道德爲目標、賢者雖教分四科、考其實則惟一之道德教育也、閔子之孝顏子之仁、德行科固屬重道德、亦言顧行、行顧言、言語科亦何嘗不重道德、導之以德、齊之以禮、政事科固屬重道德、明於禮、明於詩、文學科又何嘗不重道德、道德大標樹千古、道德明訓垂將來故曰孔教以道德爲主旨、在滿洲國康德元年秋丁祀孔特隆其典儀、即遵其道明其教、以治國安民焉、願與大衆共勉之

中央對西南之前途

清算時機行將迫近

西南對五全大會之態度、早已爲中央所擔心、今西南之態度隨會期之迫近、而漸見明瞭、中央之擔心似亦因此而益甚、其實中央之擔心、未必爲擔心五全大會之事、實爲擔心五全大會後、西南之反中央態度耳、而中央此種擔心、亦未必全屬無理由假使中央對五全大會雖有確信、但若五全大會之結果、不幸而買西南之反感、則中央現在已關心西南之動向、亦非無理、茲中央與西南之問題不論如何、實不得不謂爲一非常困難之問題

中央對五全大會之目的、係企圖强化將介石氏之獨裁、倘如蔣介石氏自已亦以此爲其對五全大會之唯一希望、則同時亦爲西南所最不喜歡之事、若中央以實力强制西南所不喜歡之事、西南將取何種態度、此乃今後之問題中央現在已在焦慮此問題、且在五全大會中、欲以實力蹴西南之希望、則五全大會後、對西南關係之惡化、屬當然之事、今此當然之事已逐漸迫近爆發線、西南對中央之態度、亦業已明瞭彼等早已表明對五全大會之態度、最近復再作露骨之表示、即據廣州通訊、在粵中央委員連名、向中央執行委員會及監察委員會發表通電其通電中提議有如后四項一應矯正政治風紀、懲戒喪權辱國之軍政當局、二、嚴罰混亂社會、危害黨國之禍首三、須確立外交國防方針以維護國家之生存、四、樹立最低限之經濟政策、取消阻害本國商工業及國民經濟發展之關稅稅則、整理財政救濟農村、實屬非常强硬之提議、就此而言、則西南之對中央態度、亦已明瞭

西南對中央所召集之五全大會、露此猛烈之反對氣勢斷然反對將介石氏之獨裁强化、當然今後中央與西南之對立、將愈益尖銳化、吾人之觀測、誠如前述、此當然之事、今已刻刻迫近爆發線同時即使爲一種遲早必不免一度爆發之運命、吾人亦寧認爲不致如是之早、然今已在或許將有一動機、勃發、以促速此時機之情勢、如湖南之何鍵氏、或許將爲促速此時機之重要人物、依吾人所得之消息、最近何鍵氏提出徹底爲將介石氏所不能容納之中央與西南合作建議、此實爲何鍵氏厭棄中央、而有幾分傾向西南之證據、亦可視爲已準備於萬一之場合、連結西南以反對中央、若果然何鍵接近西南、則中央將蒙一大打擊、乃不待言、而中央恐亦不得不講求一適當辦法、然中央壓迫何鍵氏之時、或許即爲西南反中央態度爆發之日、吾人認爲何鍵氏在中央與西南關係爆裂上有重大作用者、實在此一點不論如何、中央與西南之關係、誠如吾人所論、雖已陷於必須一度清算之運命、但時期則尚早、至少現在爲不可能、惟中央既不長此維持下去、西南恐亦不願維持此種局面、依吾人之觀測、今双方行將迫近最後之時機

身敗名留

（知非）

小人之使爲國家、災害並至雖有善者、亦無如之何也、聖賢之發爲斯言、後世甚應如響、吾讀南宋亡國之慘史、益知古人之言確乎不易、非必果有先見之明盡其事有必至理有固然者也宋至末葉、帝㬎以孺子踐祚內而群小、玩至尊於股掌之上、外而强敵、陷幼主於荆棘之中、國事至此、則已不可爲矣、當茲時也、幸有疾風勁草之張世傑、歲寒松柏之陸秀夫、同心協力、救拾殘兵敗卒、咸集崖山舟中、冀以恢復舊業、挽回殘山剩水於不亡、嗚呼、一片心血滿腔血熱、用之洒之、可謂得其所矣、而無如天空覓能瞭人、風浪大作、舟之爲覆、君臣相抱同死於滄海之上、而無可奈何、詩曰、人之云亡邦國殄瘁、其斯之謂歟

夫國家之興盛、賴有元氣、元氣一日猶在、則可延一日之國脈、張陸在國事尚堪有爲時、人微言輕、朝廷以上、皆有發言之餘地、造國家元氣、俱爲小人所耗盡、最且不得志者、始而苟延殘喘不幸則旋轉乾坤、功成名立不幸則身敗名留、流芳異世如張陸之死節、可以爲鑑

時評

內容與外表

（知非）

△外表與內容、一人有分別、即一家一國、莫不各有分別也、必外表整齊、其內容必整齊、不問可知、外表不能整齊、其內容必不能整齊、亦不問可知、難之者曰、如子所云、觀人可觀國家之方法、止就其外表可矣、然而亦不盡然

△世有內懷奸詐腐敗、外飾忠誠文明者、是尤不可以不辨、更不可以不詳辨、晚近以來、似是而非之人、與夫似是而非之事、不少概見、偶爾接洽、言語形容未嘗不足以動人、此第以人而論也、復以人成就之家國、而進言之、維新之氣象、滿目俱是、而一究其根底、毫無一善之足錄、不過虛有其表、內部之雜亂卑陋、誠有不堪言傳者

△彼內部無缺、外表自能壯觀、所謂誠中形外、出於自然、有莫之爲而爲、莫之致而致者焉、人要精神內斂、家國亦須精神內斂、與人初無二理也、世之專飾外表欺人者、人亦不受其欺、徒取無益耳

中國田賦之沿革及整理方案

（續）　任樹椿

（一）第一期　即自民國元年至民國十六年國民政府奠都南京之前之一段期間、在此期間、中國田賦制度、雖歷經財政當局之規劃、主官吏之執行、或頒行新制救弊補偏、或根據舊章、用長捨短、而支離零碎、猶無系統之可尋、茲提出數端、略述於後

（甲）丁漕折價　地丁銀、以兩、錢、分、厘、計算、漕糧以石、斗、升、合計算、名爲徵收銀漕、實則折收錢文或銀元、於是百弊叢生、就地丁言、折合銀錢、省與省辦法不同、縣與縣情形各異、徵收官吏、勾結爲奸、勒價貼平、折零爲整、轉輾增加、爲害非淺、就漕糧言、有改折銀錢者、有徵收本色者、而糧價隨地不同、根色各方互異、勒扣挑剔、數已增加、而加收斛面席墊索取兌費運規、較諸正稅繁苛之至民國三年、財政令各省完納錢糧、概以銀圓計算、在幣制法未頒行以前、折合辦法由部酌定施行自是以後、各省徵收多以銀元折算、而田賦收入、得有增加、附自民國三年起重要各省丁糧改徵銀元數於左

省名	地丁每兩折合數	漕米每石折數
山東	二、一三元	六、〇〇元
河南	二、二二元	五、〇〇元
江蘇	一、八元	五、〇〇元
福建	二、二二元	四、一三元
浙江	二、五元	五、〇元
四川	一、六元	

（乙）勘報災歉辦法　清制勘報災歉辦法、戶部訂有專章、而尤以明立勘報期限、嚴定捏飾處分、用意至爲完善迨乎末世、法弛弊生、官或息於履勘、吏或從而需索、國家實惠、久已不逮於民、民國以來、地方官吏、徇情捏報、弊竇更多、財政部乃體察現情、根據舊制、呈准頒布勘報條例、其中爲限日履勘、按災蠲緩、嚴訪沿辦按例之惡習、明定隱匿虛報之處分、條舉目張、大體粗具、雖裁舊制、不無掛一漏萬之譏、而彰念農功、亦係勤政愛民之旨

（丙）限制加收徵收費　徵收費之附加、爲歷來所有、顧清制於正額之外『例有平餘火耗』等名目、而經徵各縣、更有所謂局費、私費等溯其由來、大部始於官吏、書差、額外私取、相沿日久以致有形之田賦、不過十之二三、無形之田賦、恒至十之七八、朘削民財、減少國課、莫此爲甚、其間雖經一度改革、而猾吏蠹書、別圖彌補、於是舊費既歸正賦、新費又有增加、限制毫無、而民益困、民國三年、民政部通令各省、明定徵收錢糧在於稅之外、附加百分之十以內之徵收費、嗣後規費名目較之清代簡單矣

（丁）附加稅之限制　清咸豐初年、按糧隨徵津貼、同治元年、駱秉章督川、又奏辦捐輸、按糧多寡攤派、是爲附加稅之開始、光緒中年舉辦新政、各省自由籌欵、以充地方經費、多認田賦帶徵爲便、於是附稅名目、日益繁多、如安徽、浙江之丁漕加徵、福建四川廣東之加收糧捐、江蘇、湖北規復丁漕徵價名目、民國元年參議院釐訂國家稅及地方稅法、定田賦爲國家正稅、並予地方以帶徵附加之權、民國三年十一月、濮陽黃河決口、山東直隸自行加徵附稅、以治河工、民國四年、因國家預算不敷、中央有令援山東直隸之例、增加附稅、以彌不足、共增加銀七八八三、六七〇元、民四以後舊附加稅併入正稅、新附加稅又日益增多、農民負擔日重、當時一般輿論、以爲非加限制不可、故財政部遂有『附加稅不得超過正稅百分之卅』之規定、正稅由各省帶徵解國庫、民八以後、解庫漸少旋以中央政府糾紛益爆、法紀蕩然、各省獨立各行其是約々以田賦收入充省縣行政之支出、此時政費浩大、附加稅加增更多、於是田賦制度益不可收拾、此民國十六年前之事實也

（二）第二期　即自國民政府奠都南京以後、直至現在之一段時期、憶自國民政府奠都南京以後、全國統一、人民正苦於負擔之繁重、理有以解除萬一、而政府方面非不抱絕大決心、澄清吏治剷除苛捐雜稅、以與民更始也、政府立法、亦未嘗不嚴昔日之貪污官吏、當時曾一度肅清、惟世事之變幻、有非吾人所可意料者、舊貪污官吏之死恢復燃、而新貪污官吏之變本加厲、國家立法等於虛設、人民痛苦數十倍於前、能不嘆苛政猛於虎乎李作周先生嘗云『民國十六年中國國民黨取得政權後、苛捐雜稅、相繼頻仍、田賦之增加、亦爲顯著之事實』農村經濟之崩潰、實爲此期中最可慘之現象、茲將過去現在之事實分述如下

（未完）

本書每部內附自動共益票奉贈購者諸君利用此票則　不費分文可得此書

平大喜、即與衆將同引華陀入帳見關公。時關公本是臂疼、恐慢軍心、無可消遣、正與馬良弈棋、聞有醫者至即召入、禮畢、賜坐。茶罷陀請臂視之。公袒下衣袍、伸臂令陀看視。陀曰、「此乃弩箭所傷、其中有烏頭之藥、直透入骨、若不早治、此臂無用矣。」公曰：「用何物治之？」陀曰：「某自有治法。但恐君侯懼耳。」公笑曰：「吾視死如歸、有何懼哉？」陀曰：「當於靜處立一標柱、上釘大環、請君侯將臂穿於環中、以繩繫之、然後以被蒙其首。吾用尖刀割開皮肉、直至於骨、刮去骨上箭毒、用藥敷之、以線縫其口、方可無事、但恐君侯懼耳。」公笑曰：「如此容易、何用柱環？」令設酒席相待。

公飲數杯酒畢、一面仍與馬良弈棋、伸臂令陀割之、陀取尖刀在手、令一小校、捧一大盆於臂下接血。陀曰：「某便下手、君侯勿驚。」公曰：「任汝醫治。吾豈比世間俗子、懼痛者耶？」陀乃下刀割開皮肉、直至於骨、骨上已青。陀用刀刮骨、悉々有聲。帳上帳下見者皆掩面失色。公飲酒食肉、談笑弈棋、全無痛苦之色。

須臾、血流盈盆、陀刮盡其毒、敷上藥以線縫之、公大笑而起、謂衆將曰：「此臂伸舒如故、並無痛矣先生眞神醫也！」陀曰：「某爲醫一生、未嘗見此、君侯眞天神也！」後有人詩曰：

治病須分內外科、
世間妙醫苦無多。
神威罕及惟關將、聖
手能醫說華陀。

仿元人畫三國演義出版

本社特覓善本之三國演義、並請名畫家繪圖、逐圖插入文中、現已印成發行、茲將其特點略述如左

△特點（一）本書圖像悉仿元繪、與近代坊間刻本之繪圖、迥不相同、蓋因日本內閣文庫藏有元刻三國志平話一部（此書今祇二部一部尚在中國）其中所繪圖像、與今日流行之演義刻本、頗多懸殊、觀圖中人物服飾器用等等、可見今人歷史上之想像、較元代實大有變遷、此書既爲稀世珍籍、本報乃特請日本名畫家香月尚先生依原本逐次仿繪、不爽毫厘、可稱藝苑之佳作不第足供考證已也

△特點（二）原書爲一百二十回、本書所繪圖像則達二百七十二圖、每一回目插入二圖或三圖、較今日流行本之圖像大爲增加、足能引起閱者之興味

△特點（三）本書係裝成一單行本較之一部分裝數本不致有殘缺之弊、且亦便於携帶

△特點（四）本書係用洋裝、書面美觀、關於印刷上、則字跡淸晰、大小適宜、決無傷及目力之虞

定價　滿洲國幣壹元五角　代價先惠郵資不要　倘若掛號外加一角

總發行所　滿洲報社出版部　大連市常盤町二十九番地　（經理部電話四〇三二四番）

萬有錦箋

婦女解放聲中 金蓮劫
查脚委員太無情 逼得洛陽女兒投井

洛陽通信、洛陽放足委員會、九月三日派周委員赴第四區協同保甲長、至焦寨僉查放足、該村少婦妙女多有聞訊逃匿者、及查至李根成家、睹有一女青春二九、兩足細小、在院刺繡、忽見人去、即跑進室中、周委員見該女定係纏脚未放、意欲避藏、遂尾追入室、令其解足驗查、該女初害羞不肯解觀、既因迫不過、始脫去外面紅襪、漏出纏脚白布、長約尺許、周委員以此有犯放足禁令、應科十五元之罰金、李根成答、女足初放不能行走、故纏一短布、不能同纏足科罰、二人互相爭辯不止、保甲長又向委員說情、罰金從輕、周委員堅持不允、李根成恐怒交加、見事無轉機、乃磋借十五元了事、查人去、李思終歲勞碌集金不易、無故失去、遂將女飽打洩忿、街鄰前往勸解、不料該女意志薄弱、理智淺短、視此事爲奇恥大辱、遂生厭世之心、乘人不備、投溺井中、及父知撈出、已絕氣多時、服藥無效、女幼許張姓爲妻、今已探定吉期、擬九月間出閣、不幸以此事而棄家人長逝、聞之者無不嘆惜、李根成將事報官、四日上午十時法院派檢驗官該赴村驗屍、棒埋

天陰降雨、蟬連縣兩日一夜之久、地已滲透數尺、西北風又大作、致將高粱全行吹倒臥地、收成上乃受相當損失、況未雨已割之穀、因天雨、在場堆積頗多、滋生新芽者、總之十成豐收、經此數災、亦不過八成希望矣、況經此雨之後、天氣驟涼、早晚室內竟降至華氏表六十度、較往歲十月底不相上下、故人民及小兒因涼熱不均、而致疾者甚多

一淫狐 施展媚人高技 使娟介文士 入其彀中而喪生

平陽范氏廢園、故多狐、有儒生者、性狷介、日淫於書、因暑月悶悶、假園亭以憩、友勸阻之、寗笑曰、何傷、狐挾以媚人者二、貪淫者媚以色、貪財者、媚以金、我兩無所好、惟好架上書、媚術雖工、遇我亦不售矣、友漫應以去、飯後臥北窗下、見一女子從屏後出、寗心知其爲狐、假寐以伺、女指架上書蹶然曰、名教中自有樂地、是兒獨學寡聞、將爲勸學死乎、寗起叱曰、騷野狐速急曳尾遁去、尚敢妄言、女亦叱曰、田舍奴、我何妄哉、汝果讀書明、當知我家祖德宗功、何敢妄自識議、寗曰、鶻城作祟、假虎樹威、汝輩長技耳、祖德宗功安有哉、女曰、汝日讀書、而不知大禹娶塗山之事乎、綏綏麗麗、呂都成室、是祖德也、有商之季、移家西海、適文王遷羑里之四、散宜生訪先人放歡虞、脫青翰以解之、赫赫宗功、乘諸史冊、子何未之深考、寗曰、是誠有之、但汝輩籌燈弄謡、臥榻宣淫、終非善類、女曰、死則正邱、大聖猶羨其仁、穴則知雨、漢書尚缺其智、况有形九尾、德至乃來、山海名經言之鑿鑿、汝誠讀書而未得其解耳、寗凝想久之、肅然致敬曰、始吾以汝等爲不足齒之傖、今聞高論、頗爲書友、女笑諾之、晨去暝至、日共枝譬、一日寗偶坐荷亭點周易、適女在側、忽問曰、有天地一章作何解、寗曰、上言離者麗也、麗則男女交感、宜受之以感、而感不可言受、故復從天地說到夫婦之道、而受之以恒、女笑曰、然則男女交感、聖人所諱言乎、寗曰然、女曰、男女構精、萬物化生、又何說也、言畢、星眸斜睇、杏臉微紅、寗魂搖志奪、應聲而答曰、卿有意乎、請卜諸易、女隨手占得未濟、寗曰、未濟征以事、不諧矣、女曰、小狐汔濟、尾雖不當位、剛柔應也、何害、寗寗之、自此遂同寢處、不半月神疲氣殆、漸不可支、友過而詰之、寗萬方自諱、入夜女來、寗以病告、女曰、君著書辛苦、故日羸瘠、文園善病、安知不因封禪一書、不然、茂陵姬且杀鴨死、何得消渴疾哉、寗深以爲然、遂揄藥丹銘、日與女團坐一室、又匝月、病體益深、呻吟牀褥、友復過之、寗漸吐其實、友歎曰、君中媚人之上策矣、以色媚人者、色衰則愛弛、以金媚人者、金盡則交絕、惟陽竊君子之行、陰播小人之譎、擇所好而投之、媚之術愈變、而媚之毒愈深矣、寗頓然悔悟、友急喚與人、星夜舁歸於其家、女亦遂絕、越半載、寗病竟死、遺書散佚、後不可考

北平市 自殺者統計
因戀愛自殺念一人

北平通信、連日來社會上自殺之風甚熾、吞服藥水、投河上吊者、時有所聞、社會局方面刻正研究預事防範之策、據法院方面在此三月中對自殺者之統計調查、計自殺身死者全市共一百二十一人、內男子七十九人、女子四十二人、其因貧病自殺者四十六人、因戀愛問題而自殺者廿一人、因其他原因而自殺者五十四人

遵化縣寒 華氏表六十度

遵化通信、遵化縣于前月雨水太多、致被淹之地、禾苗枯死、未淹者均旺盛如常、穀子高粱種子爲近年所僅見、故人民方覺少歡、以瞬息間即能收穫、孰意忽于九月八日

地球上最貴金屬 提出的淨質
每盎斯值美金百萬元

克里扶蘭訊、美國化學會、九月十日聲稱、已將地球上至少之金屬名Actinium者、提出淨質、此爲科學上至有關係之發見、按此物值甚貴、每盎司值美金一萬元

生爲慷慨悲歌士 沒後窀穸留得荒郊土一堆
誌晏嬰等古墓

蠡縣通信、河北省蠡縣古代陵墓很多、已荒蕪者及現存者足有數十、但其中人人皆知聞名於本縣者、當數樊於期墓、晏嬰墓、鍾善人墓、博陵墓、孟嘗君墓、今將此五墓分述於下

樊於期墓

在南區南莊村、有大塚、俗呼爲樊於期墓、舊有碑廟、現已俱廢、據考於期爲蠡縣南莊人也、素善荊軻、其遺骸葬於南莊村、立祠祀之、前明兵備道錢天錫有詩曰「燕丹畢命樊於期、一言足感高漸離、不迺血性眞男子、事君交友空爾爲」

晏嬰之墓

齊晏子據傳死後、只遺尸身、是替以金首、但恐人盜墓而取之、故逢晚間、葬同墓七十二個、使盜者不識其眞假也、所以至今其墓有云在城東滑村西南者、亦云在鄭村北者（即八景中之影三郎）未知孰是、據傳昔人有曰、出蠡郭、翁仲臥龍岡、不知其爲誰氏、居民穿穴、得古〇璧、不知其爲誰氏之藏也、晏嬰家在營邱、生居近市、死葬近城

鍾善人墓

在縣屬東區劉家營村南堤內、墓旁有碑題白鍾善人墓、名字弗傳、里居失考、而事蹟更無查訪矣、墓距河（瀦龍河）數尺許、伏秋水勢洶湧、堤身均有損壞、獨至鍾善人墓前、則浪鄒波平、水無沖決之患、至今巍然獨存、豈生前有德行而死後猶著靈異歟

博陵王墓

在縣東二里許、博平君王媼、漢宣帝祖母也、但此墓現已荒蕪、只供憑弔、高陽王驀有詩云、故國蕭條縣地東、博陵原上動悽風、千年遺址明時在、一代宗祊漸世同、斜徑草衰秋色裏、廢臺鴉聚暮煙中、咸陽附葬遙相望、雲護猶疑共遠空

孟嘗君墓

在縣屬南區孟嘗村、前有廟有墓、但今已圮廢無存矣、現人有詩形容曰、高臺既曰頹、曲池既已平、墳墓生荊棘、牛豎遊其上、可見此墓之現狀也

日內瓦中國美術展 一片贊揚聲
陳列古代名作頗多 出席國聯代表均往觀

日內瓦訊、中國國際圖書館主辦之中國藝術展覽會十二日在日內瓦湖濱市府大廈開幕、規模宏大、內容分古畫今畫瓷器精版圖書及工藝美術品共千餘件、出席國聯各國代表名流約千人均蒞會參觀備極贊揚

日內瓦又訊、日內瓦中國國際圖書館主持之中國畫展十二日正式開幕、陳列圖畫計一百九十餘幅、大半爲古代名作、劉海粟出品亦參加陳列、國聯中國代表團已柬請各國代表團及新聞記者等八百餘人批評、前往參觀

遍地皆是金的 西康金礦
蘊藏豐富共六十餘處 惜多停而不採

康定通信、西康鑛產之富、夙爲人所稱道、凡久居邊地者、莫不引爲快談、不曰金銀銅鐵錫五寶俱全、即曰金鑛遍地、草鞋踏過即可粘得許多、此固不經之言、不可盡信、然西康鑛產之富、概可知矣、據前年中國農鑛部派員調查、其報告中所列、僅西康東部各縣、亦有金鑛六十一處、大別之、大渡河流域出產山金、即俗謂蕊金、鴉龍河流域則出產沙金、即粒金、大約可分爲四個產金區、茲將調查所得誌錄於次

一、大渡河流域全區面積、約一萬七千數百方里、區內金鑛、有康定之偏岩子、燈盞窩、三道橋、丹巴之絨及大渡河沿岸之沙金鑛場、全區共有金鑛場所九處

二、瞻化里化兩全區面積三萬餘方里、區內金鑛、有瞻化之麥科、甲司孔、雄龍匹、磨房溝、及鴉龍江岸之小溝寺、理化之金廠溝、朴溝、和球河、跑龍溝及無量河沿岸各溝渠、全區共有金鑛十七處

三、鑪霍道孚兩縣全區面積萬八千餘方里、區內金鑛、有鑪霍之雄雞嶺、夾郎瓦谷新都、瓦達章達、道孚之榆科、磨子溝、木茹鄉、賽十泰寧、河金、八美中谷及兩縣新都河沿岸之金廠、全區共有金鑛十六處

四、康定九龍雅江產金區全區面積二萬四千餘方里、區內金鑛、有康定之本吉、棱坡、三家寨、節白宗、九龍之瓦灰山、扎托、戊戌、三崖龍、人窩龍、雅江之臥龍石溝、宜馬中、及鴉龍江沿岸各鑛場、與畢楚河流域各金廠、全區金鑛共有十九處

合計上列四個產金區、總共有金鑛場所六十一處、惟多停未、淌云

華美術學會 開催展覽會
十五日已揭幕

南京訊、中國要人于右任經亨頤陳樹人徐悲鴻等發起之中國美術學會、定十五日在華僑招待所舉行第一次展覽、各地會員咸到、作品六百餘、書畫雕、無一不備

保陽文化區 古蓮池
饒有樓台花石之勝 文獻碑帖琳瑯雜陳

保陽通信、古蓮池在舊縣治東北、元守帥張柔因臨漪亭崇構館榭、蔚成鉅觀（臨漪亭肇自唐開元之間）、迨有清仁宗巡幸、即以蓮池爲行宮、廣而新、事稱美富、前當雍正間、李文達公督直、於萬卷樓西界以垣墉爲蓮池書院、光緒初年、李文忠公督直、延責筑黃子壽先生主講、睹書三萬卷、藏於萬卷樓、復闢學古堂以課樸學、及黃先生分守荊襄、武昌張廉卿、桐城吳摯甫兩先生、相繼主講、賢儁奮起、克繼王仲三先生之後、於是蓮池之名益盛、幾與豫之蘇門、後先相埒、乃自庚子後、迭經兵燹、於民國二十年經商震李振唐倡捐重修、而名震幽燕之蓮池書院、迄未恢復、庚子役後付諸一炬、無此址劃歸保師附小、另闢爲操場矣、今日之蓮池書院、不過是歷史之名詞而已

蓮池書院

雖成陳跡、而古蓮花池仍不失一文化所在、池內計有、教育博物院、河北省立民衆教育館、等學術機關、娛樂場所、有蓮池戲園、露天電影等、爲保市有數之遊息處、蓮池座北朝南、一進大門爲一走甬、上懸有楊士讓書之古蓮池匾額、一出甬道、即爲大石堆砌之假山、路分左右、一通蓮花池、一通民衆教育館、民衆教育館、藏書不甚多、而內部設備佈置尚宜閱讀（未完）

百里侯議斷 惡奴趣事（續）
私通主婦唆控 幼主入忤逆罪

爾與其父爲同胞而不能禁約其奸、至今以忤逆播聞亦當受責、叔伏地乞恩、公笑曰、一客不煩二主、有好人在、爾勿畏也、又曳下惡奴、責杖二十、幷喚易氏上曰、毋子之恩、本於天性、汝妹即欲控告、何難一言勸阻、乃袖手旁觀、釀成家變、本應重懲爾罪、但年老龍鍾、不堪受杖、奈何、因顧惡奴曰、本縣今日勉出大力、成全汝好人之名、又飛籤欲責、惡奴勢難再杖、叩頭乞免、公大笑曰、汝顧念主母面情、亦當爲其兒稍效微勞也、卒杖之、復命舁重枷一面至日、杖已代矣、枷又何辭、大書一號好人一名、俟忤逆兒改過日釋放、惡奴杖痕已重、復荷重枷、不旬日竟死、闔邑稱快服公議斷（完）

中國孔財長 夫婦結婚之念年紀念
舉行銀婚式 要人多往賀

滬訊、南京政府孔財長夫婦九月十二日爲二十週年結婚銀婚式紀念、同時又爲孔氏誕辰、故其友好親戚莫不欲爲舉觴稱慶、雖孔氏極力婉謝、但孔之親友仍紛紛賫送花籃壽糕等、以表賀意、全經會宋子文常委等、均由火車帶貴重花籃多件前往慶祝云

閻錫山現正努力 復興漢醫
派會員學生分途調查 秘密驗方與針灸

太原通信、山西中醫改進研究會會長閻錫山以本人此次在河邊村原籍養病、見效之速、中醫之力、誠非淺鮮、乃抱定復興中醫決心、會於日前電召該會常務理事時逸人、率同川至醫科專校學生四人、前往河邊會商復興中醫計劃、初步工作、當即決定先從調查徵集入手、並特派該生等赴各縣村鎮專任調查、關於中醫之經驗單方、秘密驗方、秘傳針灸、秘藏醫書等事項、蓋因上列種種秘方流傳鄉間、每能活人無算、無如一般人嚴守秘密性成、對於此等秘方、不肯輕易外露、若能廣加調查、徵集彙齊成書加以實驗審查、裨益醫學當非淺鮮、時逸人等當由河邊村返省準備一切、各學生已於九月八日全體出發、決定赴河邊村等地開始工作、然後再行分赴全省各縣云

奉天日語學院招生

高級科・專修科・及各級插班生
陽歷九月二十五日新班開始授課
校址—奉天大北邊門外無線電台
（另有詳細簡章函索附郵二分）

肺病吐血去根藥出世

肺結核專門醫士趙羨忱發明

此藥專治青年三期肺病久嗽成勞大口吐血痰中代血五勞七傷咳嗽痰喘肺癰肺痿經年不愈速購此藥不論何年患者輕者一料重者二料左右均保去根此本堂祖傳成方每料十四元函詢附郵六分即覆奉天大西關月窻胡同精業堂

遼陽公盛源、永峰源、瓦房店康德記、海城宏升樓瑞昌號、旅順大德堂、通遼義合、祥新記藥房、金州志義成、普蘭店新志義成、鳳城振豐恒德記、洮南恒成興玉記、濱江老福春堂、公主嶺三合德、興城永興合、鐵嶺萬升恒乾元泰、西豐德巨豐、四平、江省南大街德生堂、盤石匯興公、開原驛大羅大源成會、海倫久遠長餘記、街碑長勝魁天德堂、營口義成德、海龍興發和、大石橋衛生復、城子疃集義元、許家屯福興恒、安東博愛醫院、西安振安醫院、西豐中興昌
大連華西藥房德記西棧　新京五州藥房耀庭藥房

眼科專門藥 白眼

玻璃鏡面有內障外障之別。眼疾之中亦有由體內病毒原因。眼底所發之者。所謂「白眼」是症者也。以縱用外用藥。至其効果實爲難治。須以進步文明之眼科專門學上所創之內服藥。專心治根是爲合理矣。其効今有馳名全球之良藥。已贊許者也。白內障、內障、虹彩炎、眼精疲勞、視神經炎、視神經衰弱、夜盲、梅毒性眼病、耗症等。本藥價格外低廉。夙承各界歡迎。本報所登廣告及報名切取發下照會。如有所需本藥特發上「內服療法書」及「飲食注意書」兩本。乞從速照命爲盼爲禱。

無價索價

日本兵庫縣明石市中町　加古眼科藥本宗

自生乳

生乳奇藥

產後必需 自生乳
功効 母體健康 嬰兒强壯 乳來如湧 厚而且濃
奉天財政廳化驗科對於 歐美藥房東號

●●母體健康兒肥胖 服用本號自生乳
●●失乳瘦兒母焦憂 一瓶下乳如泉流
△每瓶售現洋一元外埠加郵四角

奉天稅務監督署對過　歐美藥房東號

代理店：△海城素恩藥房 △江省五洲藥房 △蓋平成春堂 △大連華泰藥房 △溝帮子北鎮藥房 △大連西崗康德記 △開原城裏同順成 △卅里堡驛志順成 △千金寨信仁堂 △瓦房店備記藥房 △公主嶺三合德 △長春中西藥房 △吉林五洲藥房 △四平街和發瑞 △北票育太和 △鐵嶺世合堂 △遼陽成春堂 △營口成春堂 △長春義和謙 △金州老德記 △綏中東和堂 △新民大德藥房 △安東東發增遠 △熊岳城新泰興 △普蘭店康德記

最新電氣收音

榮利

各埠均有代理

第一期出品 五十餘種

每張僅國幣一元

奉天代理處：同裕　老裕　吉興　中

興元	電話三四〇九
泰盛	電話二九三七
天合	電話二九五八
泰東	電話四六三〇
順絲房	電話五三四六
順西	電話三一五九
匯恒	電話四〇五四

奉天榮利唱機公司啓

淋濁聖藥 巧拿淋

是空前未有之新發明淋濁逐根聖藥巧拿淋丸專治疚濁淋症醫藥無效或時愈時犯試服此丸定可斷根因該丸內含有三大要素一純檀香精二沙裏爾三梅天靈藍此三種藥品均係殺菌滅淋消掃毒之貴重藥料凡各國醫學博士無不稱贊爲決妙之良方也主治五淋白濁便尿不清尿道潰爛小便困難尿中混血尿道閉塞膀胱發炎疚濁重症請購試之定能應驗如響一瓶除根永不再犯　每瓶大洋二元五角

各埠各大藥房均出售

總發行 哈爾濱 泰華西藥行
分發行 吉林江省 泰華西藥行

清血解毒 喜肥力

主治清血解毒除濕化瘤、皮膚斑點、梅毒疳瘡、骨節疼痛、毒症潰瘡喉鼻腫爛、升頂歸後、梅性痧瘡、瘰癧脚氣、毒性結核、軟硬疳疾、血分不清、虧氣虧血、男癆各種、癆虛及婦女花柳、梅毒症、或毒性不孕、或因毒閉經、或梅毒化胎、或子宮作潰、或毒串終身不孕、赤白帶下、信水差前差後或終日淋漓不止、以及脫落毛髮、頑毒痔瘡、喉痛音啞、毒染耳聾、或梅毒入骨、一經服用、百毒俱消、血液立清、元氣恢復、其身體繼之加壯、設無病之預防、或疑似之毒症、及直接傳染、間接傳染　均可服用、無不立效如神

每逢公餘之暇咸欲覓一俱樂之所以資消遣並恢復精神然而一般血氣方剛的青年竟將此休息的時間作了尋花的機會捨身尋樂流連忘返焉知道樂極生悲遺害非淺大概在一星期以內便覺身體不爽體溫增高什麼魚口、便毒、下疳、楊梅、淋濁等症相繼而起豈不苦惱已極嗎欲求轉悲爲樂之術還是這凱輯七老牌聖藥喜肥力能治一切的花柳毒症或注過數次藥針無效或逢春復犯無論遠年近起定能除根每瓶大洋一元八角

樂極生悲

學生欄

華北運動會場 工程進行順利
跑道於十四日即克完工 運動員裁判員宿舍決定

津訊、第十八屆華北運動會、定於十月十日在河北新建華北運動會場舉行、會場工程、進行順利、本月月底決可如期竣工、田徑賽場、日內即可測劃齊整、以供十六日本省健兒預選之用、大會報名、定廿四日截止、次日即可由競賽股、編定秩序、裁判員會、由張伯苓招集、定十月九日上午九時改在第一禮堂舉行、請柬昨已發出、競賽股決議、妥定各項職員標誌之顏色、糾察系統表、糾察股昨已劃定糾察員名單、表演股午後三時在教廳開會、對於開會時參加表演、已擬有具體辦法、(見另條)獎品股與獎品審查委員會、昨午後三時在教廳開聯席會、討論進行(見另條)衛生股股務會、日前已舉行、日內即將再度招集會議、會商進行、名單昨已由股長發表(見另條)招待股消息、本屆華北會招待事宜、一切設計、頗爲週到、刻對招待各單位辦法及行李標計均經分發竣事、頃以該股職員不敷分配、復添聘張學弼爲交通組幹事、郭寶善爲食宿組幹事、鄭紫宸、劉淑傑、淳熙、王贊臣、趙仲金、劉叔荷、李魯賓爲宿舍招待員、關於裁判員及男女運動員宿舍、現業經借妥女師爲女運動員宿舍、水產爲裁判員宿舍、男運動員宿舍、已定舊造船所地方、現正修理、日內即將修理竣事、又前經借妥之恒源紗廠舖板、及南開學校舖板共二千餘具、已開始向各宿舍搬運云

工程順利

第十八屆華北運動會場建築工程、現已大體竣工、看臺四週及運動員休息室完全落成、場內五百米田徑賽跑道、因十五日爲本省參加十八屆華北運動之預選之期、決定在場內舉行、數日來加工修作、培墊爐灰、準於明日完成、至各類球場及標槍鐵餅比賽場、在加工修作中、半月後可全部完成、大會各股擬于後(十九日)移入場內辦公、由總車站通達運動場之馬路、經市工務局計劃興修爐灰道、現已動工、昨由河北金家窰車站運到大批爐灰計五十餘方、工務局並派四三四八號小汽碾開赴工地應用、全路計長三里、需灰一千二百餘方、據悉半月後可竣工、又由車站迄運動場有小橋兩座、籌委會決即督工拆除、改設涵洞、以壯觀瞻云

表演股會

第十八屆華北運動會表演股會議、昨日三時在教廳舉行、出席者陳文海、秦世榮、劉燕東、何玉書、任述原、劉蘭元、郝金佩、陳淑蘭、康珍、李仲吟、

報告事項

(一)主席報告開會之意義、並各部分成績(二)、一、童子軍、二、太極操、三、小學舞蹈、四、中校軍訓、五、保安隊勞剌

討論事項

(一)分配工作、一童軍仍由任述原負責辦理、二、太極操舞蹈由郝金佩何玉書、劉蘭元負責辦理、三軍訓由秦世榮負責向高中以上參加軍訓籌委會接洽

四、保安隊加聘幹事一人

(二)報名定十八日下午四點止

(三)各項表演須用時間

一、太極操卅分鐘

二、舞蹈卅分鐘

三、童子軍一小時

四、劈刺四十分鐘

(四)註冊由陳淑蘭、康珍負責、六時散會

獎品股會

第十八屆華北運動會獎品與徽章審查聯席會昨下午三時在教廳舉行、出席者趙亞大、陳郁文、王法三、吳正華、(高樹棻代)主席盧郁文紀錄王獨明、審查結果

一、紀念章決定由第一家德信製做、但須添加方耳

二、職員證章、決定由德信製做、但在背面加添橫樑

三、獎章決定由德信製做、如時間富餘、兩邊及上面雙十字須透空、頂上改用圓練取方圈

四、場役證章及別針由德信製做

五、揚金條字照第十屆字體

佈置職員

佈置股名單、股長朱稚舒、副股長宋鈞庭、田徑場佈置主任齊勻思、幹事宋鈞庭、沈樹增、球場佈置主任劉文林、幹事苗時雨、于玉增、場景佈置朱稚舒、幹事郭振九、陳文煌

衛生股會

第十八屆華北運動會衛生股第一次股務會議紀錄時間九月四日下午四時、地點市政府會議廳汝毓、出席者侯席、周鴻烈、朱世英、高登瀛、任秉鉦、王景元、鄂豐春、劉國慶、張迺剛、劉世珍、趙世茂、馮錫九、缺席者王笑封、孫淑薔、主席侯毓汶紀錄張迺剛、(一)開會如儀(二)報告事項、(一)主席報告本股成立經過、二、預算、三、工作計劃、五、辦事細則

(三)議決事項、一、擬定衛生股職員

股長侯毓汶、副股長周鴻烈

第一組主任王笑封、幹事高登瀛、任秉鉦、護士孫淑薔、鄭安福、王德修、李淑慧、馮珍、高靜

第二組主任朱世英、幹事孫鴻會、劉國慶、王景元、鄂豐春、張迺剛、衛生稽查員劉世珍、趙世茂、馮錫九

二、分配職務

一、健康視察、診療室之籌設、體格檢查、救急隊之組織以上各項由第一組籌辦

二、預防注射、衛生工程之檢查、污物處置之計劃、其他環境衛生之視察、以上各項由第二組籌辦

三、派幹事張迺剛稽查員劉世珍、趙世茂、馮錫九、每日按時輪流到股辦公

四、派員向招待股交通組接洽借用護病車事宜

五、籌備各項工作及購備或借用各項物件限本月二十五日籌備就緒

大同院新校舍 落成式典禮 於廿三日舉行

新京訊、在南嶺所建築之大同學院新校舍、現已完竣、並于本月二十三日舉行落成式典禮茲將是日舉行典禮順序列下、一于是日午前十點在新舍講堂舉行落成慶祝典禮、一晴天在校庭中舉行祝賀會、如遇雨天、則移于講堂、一、在教室舉行寫眞展覽會、一、運動會于午後一時舉行、如遇陰天則順延、一于廿三廿四兩日午、中學院舉行對外武道大會、一于廿五日晝間舉行、相撲大會、夜間舉行演藝會

參加華北運會北平 籃球複選結果
三組共錄取四十三人 十二日初複選足排球

平訊、北平市參加雙十節在津之第十八屆華北運動大會之球類預選、業已開始選拔、均誌前昨本報男女籃球複選於昨(十一日)下午二時在和外師大場舉行、分組比賽、仍由記者任裁判之職、首爲男高、次爲男中、後爲女子、至六時半始竣選委遂又開會、審定複選男高李鶴鼎等十三人、男中楊紹波等十三人、女子王志敏等十七人、並定於明日(星期四)下午二時在師大球場舉行決選、又男子足球初選今日下午二時在前球亦於今午二時在和外師大內消防足球場舉行、男女排場複選、玆將籃球複選名單列左

籃球複選　女子組

(前鋒)　(後衛)

沈崇?(女院)王志敏(翊教)

許寶荃(慕貞)孫仁實(慕貞)

楊?(慕貞)李宗琦(女院)

昭慶慈(女院)郭漢蓀(女院)

丁?文(女院)斯雅珊(北大)

陳曼華(女院)劉孝?(女院)

陳興業(個人)姚襄立(女院)

石級珠(慕貞)黃淑清(中法)

周載芬(貝滿)

男高級(前鋒)(中將)(後衛)

田友齡(民大)　李允中(個人)

趙欽(師大)　王鳳灕(朝大)　李鶴鼎(中大)

弘連魁(師大)　狄紹青(個人)　石玨(中大)

楊道崇(師大)　張春恩(師大)　楊爲忠(個人)

多世明(師大)　范宗先(師大)

男中級

樊明玉(華中)　鄭本綠(志成)

安肇華(華中)　楊懷庸(輔附)　劉文良(匯文)

楊紹波(華中)　張樹棟(匯文)　陳占鎬(華中)

楊春英(輔附)　黃增準(弘達)　趙雅材(崇實)

常德海(華中)　徐鳳齡(華中)

網球初選

又平市參加華北男女網球初選、昨日下午二時起始舉行、女在青年會比賽、男則在稅務作戰、午六時許始竣、選委遂開會、審定初選男子高級何毓卿等十二人、男子中級溫誠中等十人、並定於明日(星期四)下午二時在稅務專校場複選、至於女子正式代表、因人數過少關係、俟明日選委開會始能決定、玆將男高中兩級初選結果列後

男高級

李抱忱(青年會)林秀川(清華)何毓卿(稅務)李國藩(燕大)羅孝建(燕大)朱本科(清華)永平(個人)解華(北大)呂達(個人)鄭兆?(燕大)羅孝超(清華)時昌黎(青年會)

男中級

溫誠中(匯文)溫亞文(匯文)馬修澤(個人)盧敏剛(個人)陳憲章(育英)李達名(個人)王恭斌(育英)劉學孔(弘達)高崇爵(弘達)趙澤文(匯文)

尋常小學校 開秋季運動會

金州南門外尋常小學校、每年春秋兩季、必舉行運動會事宜、而日前該校又在該運動場作本年秋季運動大會テ

改編教科書談話（岩間編審官）

新京文教部著作發行之國定教科書及教授書、現已發行配佈於各地學校、初級小學教科書有修身、國文、算術、自然、日本語等五科、共十二冊、高級小學教科書、有經學歷史地理等三科、共四冊、初級中學教科書有修身、經學、地理、歷史、生物、日本語等六科、共十四冊、合計共十四科、三十六冊、此外對於初級小學之修身算術自然日本語之四科編爲六冊教授書稍前出版、初級中學之國史、東洋史、西洋史、日本語學教科書此等多數國定教科書、及教授書之中、惟初級中學部分、於去年三月着手調查、由九月後各科擔任者、編纂小學校部分、於今年三月實施帝制後、着手調查、四月編纂原稿、經十數次改正、六月末脫稿、七月付印、於最近始出版、國定教科書爲國民教育極重要三圓錢、但其著作編纂、殊屬困難、中等學校教科書於事變後、仍採用舊書、惟依教育廳所調查之刪正表、取捨其教材而已、是以急須從新編纂、小學校方面於事變後、由奉天省教育廳所編纂發行者、與南滿教育會教科書編輯部所發行之教科書加以改訂、本部對兩處發行之修身、國文、地理、歷史加以審定、暫行使用、於各學校實施帝政已後、各校要求更股、新教科書之出版、欲完善者、必需一二年之時日、但爲應急起見、遂急遽編成、今後尚須詳加改訂、現僅由五名編審官并臨時召集各地師範中學教員、對各科素有經驗者、晝夜兼行迅速趕成、未遑申明各關係者權威者開審查委員會、故望學校當局及當世之識者加以指正、嚴予批評、俾鄙人等得以改訂、達到盡善盡美地步、是爲鄙等所切望者云

克山教育會 組織考察團 定期赴省參觀

克山縣教育會、因關懷全境教育普及起見、理宜負責改進、使成文化之模範、而求貫通、然欲造斯途、必須有考察之舉始能獲收效果、現綜合會員、組織教育參觀團以省垣爲目的、內分通俗系學校系、及外交庶務教學行政等組織、並携學生童子團等、分別考察、已呈請縣公署核准、該團員一行十四名日起程、而全市教育界及學生均列隊歡送登車矣、玆將團員芳名列左、教育局才普庵、教育館魏智傑、中學校趙元凱、趙元明、李品岩、女中學校王化臣、徐品清、一高校于人貴、二高李長林、二女高谷玉衡、育英校孟憲國、一初黃振國、二初穆德揚等、想諸人參觀歸來、對於教育前途發展、定能日新月異云

新京市立小學 開聯合運會

新京訊、九月十八日滿洲事變紀念日、轉瞬三週、查本年之今日(九一八)各方面有舉行演說紀念、及南嶺寬城子戰蹟地之旅行、所有市內及頭道溝運帶之大街小巷、均高張滿日國旗、藉表示紀念之意義、更聞市立各小學、亦於斯日午前、在頭道溝西公園運動場、舉行聯合運動會、用示紀念之慶賀云

滿鐵秋運大會 着手設備會場

營口滿鐵與其他各方、聯合秋季運動大會、業經會議規定、於本月二十三日舉行、現爲期已迫、該會之設備部於十八日在驛之西南方大廣場招工設備云

民教館講演會 聽衆百餘人

本溪民衆教育館、於十六日假星期日、上午十一時、在館開民衆講演會、特聘縣四校教員、關立言爲講員、講題「忠厚和奸詐」是時聽講者、男女百餘人、講者[illegible]秩序井然、至下午二時許始行停講散會云

縣立師範 校長更動

阜新縣立鄉村師範及完全小學校、因舊歲變亂之際、該校即行停頓、俟平安後、地方安適有臨時代理縣長王懷三即任本縣完全小學校庶務員士子瑩、暫時代理完全小學校長、後因地方經費關係、今春經張縣長呈報將鄉村師範學校、及完全小學校歸併、嗣因王校長在教育界稍有不適之處、她故由本縣張縣長公定委舊師範校長李化南氏接任已於上月交接清楚矣、聞該新任校長李化南氏、精明幹練、學識淵博、品行敦重、辦理斯校、擔任校長、該校前途、當有厚望焉

紀念孔子意義（吳鐵城）

自新文化運動以後、時人所痛詆孔子最大理由、莫過於所謂「吃人的禮教」其實、禮的眞義如何、禮的功用如何、吾人仍有加以估量之必要、「禮者、義之實也、衆之紀也、禮者因人之節、以爲民坊者也」(以上俱見禮紀)朱子以天理之節文、人事之儀則」、言禮之「原」本乎性就是所謂天理節之文、則禮於萬事無不在、就是人事之儀則、前者則不變、後者則隨時而酌其宜故曰五帝不同禮、故曰、孔子聖之時者也、現在主張打倒禮教的、昧其原而不知其用、以爲有礙社會進化、殊不知禮本可隨時代而變易、所以論到中國社會進步遲緩的原由、也不能歸咎於禮、而祗能歸咎於禮之誤解和誤用、況且禮和法的關係、尤爲密切、儒家認爲習慣支配社會的力量很大、若不能將習慣改良、一切良法美意、都成虛設、是要使倡禮治主義的深意、儒家擬「人人有士君子之行」、法家說、「一劾責有自善之民」、儒家正和他們相反、確信「非有「自善之民」則良好政治、不能出現儒家政論的根本精神是要中人人之民、以養成國民人格爲政治上第一義、若從繁文縟節下求禮、非但淺視了儒家、簡直是誤解了禮的眞諦、(參考梁啓超先秦政治思想)中國自辛亥革命以來、一切良法美制、都盡遭失敗、現在挽救之道、祗有從培養與法治相適應的習慣入手、總理本其實際政治的經驗、分建國的步驟爲軍政、訓政、憲政、三時期而所謂訓政也就是一種舉行法治的準備工作、最近又因鑒於歷年一切政治革命的失敗、有新生活運動勃興、新生活的功用、是在國民心理和生活的改造、以培養一種堪與新的法治社會相適應的生活和習慣、而新生活運動的基本原則就是「禮義廉恥」、於此更可見孔子的禮教正適合於目前社會的需要、這又是今日我們紀念孔子、應有之基本認識五也

梁啓超先生在其評胡適之中國哲學史大綱的演講中曾說、我還記得有什麼「專打孔家店」的話、我以爲這種開言語、以少講爲是、辯論問題原該造仁不讓、對於對面的人格總要表相當敬禮、若是嬉笑怒罵、便連自己言論的價值減輕了、對今人且應如此、何況是有恩於社會的古人呢？一今人好氣太重、每喜迎合社會淺薄心理標新立異、不論是否適合國情、從而妨礙眞理的發展、貽害國家社會無窮的禍害、這種通病、尤望國人能反省痛改、庶不負國家紀念孔子之至意

(完)

心痛·肚痛·膨悶·脹飽·絕對神効

心腹舒快丸

心痛肚痛　膨悶脹飽　脾胃不清　消化不良　飽膈上酸　腸胃諸病　嘔吐惡心　五積六聚　飲食不進　胃腸諸病　百發百中　藥房皆售　每包三圓　大洋參角

大連德記全棧大藥房發行

奉天省城小南門裏大街路東　崔聲遠醫士專科治療　保濟堂藥房

花柳梅毒五淋二濁

凡患花柳梅毒梅瘡梅疹魚口便毒軟硬下疳袖口疳瘡小便破爛單雙橫痃餘毒後犯升天落後腫咽喉楊梅入骨筋骨疼痛以及急性慢性五淋赤白二濁便尿不清尿道痛癢淋糊龜眼小便困難尿中混血尿道腐爛流膿流水陽萎紅腫膀胱發熱腎子腫痛等症無論新久一經崔醫治療無不藥到病除立即痊癒確保永久去根決不再犯

廣告事件……電話四〇二二四

危險區域

危險區域不僅在戰場射靶場內有之即在每個家庭之內亦莫不有之譬如在廚房浴室扶梯家中人尤其是小孩偶爾割傷燙傷跌損均屬難免之事所以先事預防家中不可不備如意膏以應急用此膏治療割傷燙傷跌損擦傷抓傷以及一切皮病如濕疹疥癬面疹疔瘡熱痛等症止痛生肌神速無比湖南鳳凰得勝營龍君祉丞來書云『鄙人試用如意膏見其確具潤膚消毒生肌之奇功凡癬瘡腫毒跌損搶傷搽之無不速愈誠可謂療膚靈藥也』如意膏係最新醫藥科學療產廣品各藥房皆有出售或向上海江西路四五一號韋廉士醫生藥局函購每盒七角六盒三元九角郵費不取一切信件可由奉天和記洋行轉上海韋廉士醫生藥局

客精壯陽改造生元最效外塗藥……

香港出品 性的靈

SINBEREN 此藥爲英醫士用化學方法配製用法簡便功效異於近世諸等仿造之外擦劑凡男子陽痿不舉勃起力減退早洩發育不全快感缺乏房事前將此藥塗上三分鐘後發展一性自陽曲能伸陽痿立起客精補腎大有九牛二虎之力剷除一切性病老人病塗用更爲相宜

定價金盒一元二角加料紅盒二元特製藍盒五元

香港美楯化學藥廠

經售處　哈爾濱道外桃花巷街　瀋陽城內鼓樓南　南滿站彌生町

閻氏藥房　志雲翔

秋農醫院

地址奉天大南中場(〇)電話三一一(〇)一號

診療科目　●內科　皮膚花柳科　●外科　耳鼻咽喉科　●兒科　產婦科眼科

附設戒煙　鴉片嗎啡白面巴比那兒等癮

不論年久癮重身體虛弱者均可醫治不用瘋藥麻藥無痛苦七日至半月全癒鄙人等在南滿醫院當醫師多年見我國人因言語不通殊感困難今爲減入便利計自設醫院設備完善各種手術均能施行庭園寬闊植樹木花草病室清靜備自來水夏有電扇冬有暖氣隨時入院看護周到收費低廉

院長 苗秀新啓

認明商標以防假冒

前北京內務部立案北京實業部註冊

國民政府全國註冊局註冊中央衛生試驗所化驗

國民政府實業部註冊國民政府內政部立案化驗

上海韓奇逢大醫士黑鷄白鳳丸

黑鷄白鳳丸主治功效經血不調、超前錯後、行經腹痛、發燒心忙心跳、白帶過多、久不生育、子宮寒冷、腰腿筋骨疼痛、或久患小產、腹內有塊病者、頭迷四肢無力者、胸膈膨悶、飲食少進、夜不安眠、陲多惡夢者、行經血色不正、或紫黑成塊及淡紅者、氣虛虧血咳嗽痰喘、午後愈時犯、如同邪病、因生氣或房事所傷以致崩漏者、發燒者、凡患經血各症均宜服之也

定價每打五十元每盒五圓

外埠購買直接向各分公司可也、全國公司五十餘處

總發行上海英租界芝罘路二三一號韓奇逢藥房有限公司

天津英租界十七號路九十四號韓奇逢藥房有限公司

哈爾濱道外萬國車票院內韓奇逢藥房有限公司

奉天馬路灣大紅樓西頭韓奇逢藥房有限公司

煙臺福昌泰內韓奇逢藥房有限公司

營口永世街西首路南十二號韓奇逢藥房有限公司

安東後聚寶街十八號韓奇逢藥房有限公司

大連西崗平和街四八番韓奇逢藥房有限公司

德國白濁專藥

認明猩星商標

梅濁克星

五淋白濁　一盒斷根

▲創造透膜殺菌的特效療法

▲專治醫藥罔效的新老淋濁

▲打倒誇張失實的普通淋藥

▲開闢淋病自療的安全途徑

◘創製：本劑爲全球醫藥界一致推崇之愛迪耶博士所發明、由德國最著名之威彌鄧大藥廠監製。

◘成效：本劑獨創透膜殺菌之特殊成分、凡注射電療洗射內服一切療法失效之男女五淋白濁、服之永遠斷根。

◘信譽：本劑曾經全球四十五國名醫實驗贊許、在中國亦經中央衛生試驗所化驗、並經駐滬德總領事切實證明、絕非市上冒充德貨之投機劣藥可比。

◘注意：購時必須認明盒樣及猩星商標、以防劣藥誤病。

上海柯爾登洋行獨家經理

【贈券】玆奉上郵票十分請寄下梅濁剋星樣品一份及淋病療養新書一冊此致　柯爾登洋行　(姓名蓋章)

柯爾登洋行總理

哈爾濱道外六道街口　奉天鼓樓南　五洲大藥房總批發處

經售處

▲五洲▲大連、華泰、德記金、華西▲營口、中西、瑞祥泰▲奉天、大成▲遼陽、義和堂▲安東、華西、泰吉林▲長春、五洲▲中法▲哈爾濱、泰華西、義和堂▲洮南、和發順▲黑龍江、五洲、中西▲鐵嶺、義和▲昌圖、康德記▲及附近各埠各大藥房均出售

消閑世界

秋夜訪淮海先生唱和稿

余與田岡淮海先生爲十餘年老友、且同住惠比須町、相距不過咫尺、余雖甚欲走訪高齋、常就教益、但以公私旁午、迄未獲得機會、每覺爲之悵然、九月四日之夜、秋雨紛々之際、幸得偕同屬比隣之黃越川先生、同赴淮海先生寓邸、西窻剪燭、烹茗談詩、不覺達乎深夜、余因口占一絕、以誌其樂、淮海越川兩先生、亦各有和作、加之淮海先生及夫人、皆雅意殷々、相待至爲優渥、更覺藹然和氣、充滿室中、雨中秋夜、頓若春宵、誠爲我輩交際史上、可加特書之快事也、用將唱和之作錄左、　念曾誌

九月四夜念曾先生同越川先生見訪有詩次答志喜　田岡正樹

何處幽居去卜鄰、寄栖只合避紛塵、開齋秋雨蕭々夜、邀得高賢氣若春

偕念曾兄訪淮海先生念曾兄口占一絕予次其韵和之　黃越川

曳杖徐々步後塵、兩家同與此君鄰、談詩我愛新秋夕、氣候和溫似晚春

秋夜偕越川兄同訪淮海先生口占　金念曾

高齋雅靜絕囂塵、何幸天涯作比隣、偶訪先生値秋夜、溫顏相對恰如春

瘋婦（續）（蕩萍）

二號病室裏連哭帶喊什物亂响！醫士們聽來、急忙推門進去她這一驚下地就要跑、急急的往上救急針她便稍稍的息下！看護們各自吓一跳、便靜悄悄的走開、窻外的凄風苦雨還替她嘆息

土色城中、都認識她了、十字街頭、又加上些點綴！知道她的都替她滴兩點傷心淚！她在街頭、連扭帶轉、一群無知孩子、在後面發笑拍着手……有時她頭腦淸了、覺得可恥、就風馳電掣般的跑回家去！臥在坑上連哭帶鬧、把衣服撕成一片一片的、

我的家還到那瘋婦的院中去了！我眞怕看見她！放午學回來經過穿堂！我偶而看見、一個婦人向我笑、穿着花衣、我嚇得縮回來、胸中像揣個小兎似的亂跳！我躲在門房中、出來幾次、看還在那、傍人看見我這樣都發笑我末後仍是硬着頭皮跑進去她一手支着頤帶着媚笑問：「誰家的？長得眞好！」我聽了急急跑到屋內去、哥々和嫂々見我這樣都笑我膽小！我的腦中先埋下一個可怕的影子、所以見了她就非常的駭怕、後來常了、到不怕了反替那瘋婦、滴點同情的淚

街頭上穿着花衣、和一群孩子鬼混的人、人都知她、就是那個被人棄掉在苦海中、可憐的瘋婦！

一九三四、九十一、在撫　風苦雨後的早晨

返奉途中（于鴻洋）

萬里無雲日正東、金風徐動葉先行、在這個淸和的早晨乘了南滿車、做回奉的歸燕了！

鐘九句、我便坐在車中了、四下眺望、眞有些難捨、那朝日的霞光射到南山的楓松樹間越顯得蒼々可愛、昨朝此時正是登此峰遠望海水、今朝此時正是別離此峰作歸程、人事的變遷、眞是無窮啊、山上的亭子好像對我說「你再來遊玩呀！」大連的市街好像對我說「你再留連幾日吧！」可是那寶貴的光陰催我上道、叫我努力進取、以待後會有期、可是我那腦海還在星個浦、拾石子呢！

長蛇般的火車、不知不覺的到沙河口了、望了望河口的水、就想起、碼頭的忙、和老虎灘的奇跡了、同返的是A君、也是默々的沈思着、沒有一句話、好像是兩個獃子一樣！

路傍的人、往來不絕、有推車的、擔擔的、步行的、坐車的、眞是形色不齊、長者工作田中、幼童牧畜河邊老太太坐在窻台上抱着孫兒吃煙、少婦於井口汲水雞犬相聞各樣景象眞應接不暇來路的楊柳、垂腰搖頭、好似歡送我們說「你們一路保重吧」

車過了金州驛我二人才把話匣子打開、說一回旅順的風景、甚麼博物館、關東廳紀念館的設備陳列啦、水源地的建築宏大啦、忠靈塔的壯觀啦又說些大連碼頭的熱鬧啦、市街的淸潔啦、交通的便利啦、各人云云不休、不像先時的寂靜了！

產紅梨的熊岳城到了、向東一望、看見望兒山了、莊嚴的峰好像立着一位慈愛之神眞和照片一樣

宇宙間只有母親是頂天立地的慈愛者、母親的恩深似海水、爲兒女的應該怎樣、啊！母性之光、眞萬丈呀！

過了該城、又接着說了近日旅中的生活、和客中的雜觀說々笑々、快樂萬分

箭般的火車、瞬間竟到了大石橋了、我望着那驛內市中就沈吟起來了、回憶七八年前、我別了此地、現在迥異從前了！市中房屋增數倍、街道整齊、我有意下車遊玩一二日、怎得時間不容、只得忍痛別了故土、諺云、「故土難離」眞是不錯！那麼鬼的念頭好像那老虎灘的波浪翻動一樣啊！心神不寧、萬感交加、模々糊々、似睡非睡的竟將千山、鞍山、首山、立山、等的高峰忘看了！遼陽的古塔也空度過、今朝思想、殊爲恨事！

車到蘇家屯了、往安奉線去的客人、都下車了、於是我便同A君整理東西、以待鋼鈴一響、好與旅途告別

八月二十日燈下

徘徊（霧島）

晶々電燈串珠般高旋
石砌大街高樓矮屋比連
蕭條小街稀々人跡暗示悽愴
僻靜小路陰沈沈黯黯
秋々樹響是濱夏之哀腔
秋婆又臨至自己
使崇遊人浪子思鄉想里！

水滸

第二十九回　施恩三入死囚牢　武松大鬧飛雲浦（四〇二）

施恩將了一二百兩銀子、逕投康節級、却在牢未回、施恩教他家的人去牢裏說知不多時、康節級歸來、與施恩相見、施恩把上件事、一一告訴了一遍、康節級答道「不瞞兄長說、此一件事、皆是張都監和張團練兩個、同姓結義做兄弟、見今蔣門神躲在張團練家裏、却央張團練買囑這張都監、商量設出這條計策、一應上下之人都是蔣門神用賄賂、我們都接了他錢、廳上知府一力與他作主、定要結果武松性命、只有當案一個葉孔目不肯、因此不敢害他、這人忠直仗義、不肯要害平人、以此武松還不吃虧、今聽施兄所說了、牢中之事、盡是我自維持、如今便去寬他、今後不教他吃半點兒苦、你却快央人去只囑葉孔目、要求他早斷出去、便可救得他性命」施恩取一百兩銀子與康節級康節級那裏肯受？再三推辭方纔收了

施恩相別出門來、逕回營裏、又尋一個和葉孔目知契的人、送一百兩銀子與他、只求早早緊急決斷、那葉孔目已知武松是個好漢、亦自有心周全他、已把那文案做得活著、只被這知府受了張都監賄賂、囑他不要從輕、勘來武松竊取人財、又不得死罪、因此互相延挨只要牢裏謀他性命、今來又得了這一百兩銀子、亦知是屈陷武松、却把這文案都改得輕了盡出豁了武松只待限滿決斷

次日、施恩安排了許多酒饌、甚是齊備、來央康節級引領直進大牢裏看視武松、見面送飯、此時武松已自得康節級看覷、將這刑禁都放寬了、施恩又取三二十兩銀子、分俵與衆小牢子、取酒食叫武松吃了、施恩附耳低言道：「這場官司、明是張都監替蔣門神報仇、陷害哥哥、你且放心、不要憂急、我已央人和葉孔目說通了、甚有周全你的好意、且待限滿斷決你出來、却再理會」此時武松得鬆寬了、已有越獄之心、聽得施恩說罷、却放了那片心、

秋色飄零（曉光）

秋、靜悄々的走來！枯寂的長夜、慢々的蠕動着、暗淡的缺月被亂棉般的烏雲纏繞！空氣凄涼得令人可怕！何況飄零異地的我呢？

匆々的到了淸秋
夜色凄涼
惹起片々的閒愁！
看、落葉飄零！！
聽、蟋蟀悲嘆！！
剎那的人生
還有幾時戀留？
釜裏魚
原是落花逐水流！
…………

我無意義無音調的吟哼着踮在寂靜的小庭裏、撫弄着那幾顆頹萎將死的茉莉花、籬下的蟋蟀、嗚！嗚！咽々的泣唱、掙扎的月、從雲中射出幾枝微弱的光箭、大地上變成茫々的灰色、似煙霧般的升沉！

「吱！」的一聲、角門開了、走進來一位身材較高的青年身著制服、足登革履、走起路來、「咯咯」的發響

「鎢！晚間好！」青年走進前來

「啊！我道是誰呢？……您好！螢！」

兮螢君是我同學且最知己的朋友、同是飄流異地的遊子、枯寂的時候、就跑到一處談心、他擅長於文學、深富於感情、爲了別人的事、能盡力的帮助、悲哀的時候還要喝酒

「淸夜獨步月下、眞是高人的逸事」他握着我的手、眼睛注視着我、兩頰暈紅得似紫霞、說話時、吐出來很大的酒味

「什麼高人逸事？不過是歡喜這淸靜的夜色罷了、爲什麼要在屋裏死悶悶的？」我同他往屋裏走着、螢您又喝酒了、自已糟塌自已的身子、何苦來？」

我坐在牀上、他却坐在書棹的旁邊、弄着一本洋裝的書、又點了一顆煙捲、銜在嘴裏、直注視着濃厚的煙圈一聲不響

「究竟爲着什麼？憑空的老是喝酒！」我搶去那本書追問着

「爲着什麼嗎？天曉得！」螢氣憤々的說、把半截的煙捲、投在痰筒裏、眼光更直射得可怕

「您知道？！飄泊北郭的武之死了！……」明晶的淚珠、險些奪他眼眶而出、

「什麼？武之死了！」我微弱的心房、「砰！砰！……」的跳起！

武之三年前同我們是同學在師範學校、他天資非常人的聰明、身體又特別的健全抱着樂觀主義的人、電影院戲園子、無論何時、都去實驗及時行樂的快活、「啊！他死了、又缺少一個浪漫的朋友！（未完）

人生寶鑑　四十（張文海伯川輯）

天下難事必作於易、天下大事必作於細（老子）

學易而好難、行易而力難恥易而知難（王船山）

鞠躬盡瘁、死而後已（諸葛孔明）

學古訓則可以養心、訪時務則可以練事（黃士彥）

前事不忘、後事之師也（賈誼）

五色令人目盲、五音令人耳聾、五味令人口爽（老子）

成事以材、不若以德、服人以智、不若以理（張來）

貧不可欺、富不可恃（太公）

以學問磨練氣質、以禮法檢束身心、以良師益友爲蓍龜、以狹邪惡少爲鴆毒（康文恪公）

勤是人生最要緊事、不論富貴貧賤、總是一樣（紀大奎）

所見所聞、不可不期遠大（程伊川）

爲閒人、即廢人也（胡淸甫）

奪天下之公利、徇一已之私利、是爲國賊（黃黎洲）

不患不聽明、患不篤實（凌渝安）

初雨之濱（霧島）

海面上低壓的雲間々濛々
重雲瀰漫了水色作爲灰青
枯瘦的白帆跼蹐在灰色中
白鳩的影點々放現在灰色裏
蹣跚着
奔濤的旋轉看不見他的白花
在遠處只聽得澎湃的浪號
在近處看不辭驚瀾的疊紋
黑黝的島不做言語頹唐着喪氣的臉
白帆的船消失了他的影
頑頑的白鳩也失了踪
低壓的雲罩滿了海濱

於星浦海岸

善高雜俎

按將牌譜學塡詞（三）

亡是公曰、姦情出人命、賭博出盜賊、據我看來賭博出盜賊、更出人命、余生也晚、猶記得前淸、同光年間、有傳元通者係北瓦房店人氏非賭徒也劉官夫恃官設賭、聘傳作主簿、賭徒曲大興、輸錢過多、手內一文不存、想撈無資本、向賬房借賭資傳某靳不借與、曲某出言不遜、傳恃其兄爲諸生、出語壓排、曲怒、舉鎗擊之、傳某應鎗聲而斃、曲見傳死、大呼曰、曲某殺人、兇手將逃、衆人分爲兩開朋友退後、寃家來前曲大興奪門逃出、是夜天陰月黑、星斗無光、那里捉人、故其案至今未破、又有于子淸者、在熊岳站爲俄人作譯、倚俄勢力設立賭局、有陳某者、輸錢過多、向于某借賭資、話不投機、被于某辱罵不堪、端陽節前、陳某挾粽子葉一束、向于某道歉、曰前日言語莽撞、衝撞老兄、實在對不起、請至後屋、有秘語相商、于毫不注意、隨至無人處、陡出利刃、刺于腹部、于死陳逃、陳望小山人、捉其父亦無抵償之必要、押數日釋去、其案亦至今未破、又小寺廟々會、演戲酬神官府准開山、開山者、即設賭也、四方賭匪、蟻聚蜂屯、賓棚四五十架、忽然炸山、台前大亂、刀傷數人、會首受傷、幾瀕於死、大會聚集莊丁、捉獲賭匪十數人、俗呼之爲刀將者、未通官府、私行剪滅、火葬曠野、後亦平安無事、其餘命案多端、未暇縷述、是以賭博出人命件件印入腦筋、縱出盜案吾尚未之親見、烏有先生曰、命案大、盜案小、其實盜案最多人不注意故也

花訊（瘦梅）

公主嶺連陞之二翠

駒光如駛、歲月蹉跎、感年華之屢度、嘆一事之無成、旅滯異鄉、寄居別地、飽嘗風霜奔馳之苦、受盡炎涼世事之譏、或因路途疲勞而生疾病、或因不服水土而染河魚、此皆不可知之數也、茲値夏盡秋來、倏又金風、鴻雁橫空、感懷時序、不禁憮然、九秋、菊花吐艷、乃將九月前因公、途遇公主嶺、下車訪友、不期閫閫邂逅而遇晤面之後、各叙離懷、遂散步於街中、意作北里之遊、嘗行至連陞書館、妓女翠仙翠霞處、係余友之舊識也、遂肅之入室、見其珠圍翠繞光華奪目、實屬一言難盡、晤談之後、祗恨相見之晚、又恨相逢之不期、越宿分襟、又恨相違之速、歸後念及該校書、對人誠摯殷勤、故特妥筆以誌之（翠仙）蓁首蛾眉、玉骨氷肌、有顧影堪憐之概（翠霞）明眸皓齒、花容月貌、有飄忽若仙之姿、往來盥笑、風雅宜人、言語溫存、應酬周到、眞是無微不至、吾等深々感惜花有情、買花無力之嘆、寄語該校書、好自爲之、不難拔苦海而登衽席、尤願遊人騷士、走馬章台諸君、盍往觀之、方謂言之不謬也

十、九、投於九台旅邸

東隣吟稿　詩人

江上送人（靜濱　松倉　茂）

煙雨朧江奈別愁、晚來潮漲淚難收、孤帆天外去無影、能故人重上樓

菖水曰、一往情深、友誼可想

瀋名灣競泳

風來東海滿濱江、鐵腕健兒破浪橫、壯志本期天下隽、縱橫妙技孰無雙

江澤菖水曰、海國男兒、意氣可喜

哭家兒

阿兒底事倏分飛、一去英魂喚不歸、昨日歡談猶似夢、音容髣髴冷殘暉

江澤菖水曰、直敍胸臆、悲惋之情更深

代郵

霧島君：來函收到、尊作已轉本刊編者先生矣、所詢之事、俟諸面談、本星期日下午三時當恭候駕臨

怒濤處代我問安（楝風）

瀋陽 商務印書館 發售

預約——幼童文庫　供幼稚生及小學一二年級生應用（全書一百九十三冊）

洋裝六開本、用一百三十磅厚報紙、——彩色精印內計四色印四十七冊、兩色印四十九冊、單色印九十七冊、

定價大洋卅五元、預約價大洋十四元五角！

在奉取書加由申至奉郵費一元二角由本轉寄加倍

特價——小學生文庫　供小學三至六年級學生需用（全書四百五十二冊）

彩色精印的封面、美麗無比

定價大洋七十元、特價大洋五拾元！

在奉取書加由申至奉郵費四元、由奉轉寄加倍

預約特價 截止期、本年十月卅一日止

出書期

幼童文庫、分四次出齊、第一次十一月十五日、第二次十二月十五日、第三次明年一月底、第四次明年二月底

小學生文庫、本年十一月十五日全部出齊

注意 優待 凡合購幼童文庫小學生文庫者照預約特價九折計算

館址瀋陽小北門裡　電話二一五三八

奉天品重報

有生動的文字，有美麗的畫片，是藝術的結晶，是感情的良伴。三天一張，每月十刊，月價七角，三月兩元，人手一篇，快樂無限，快看！快看！！

招募各地分社，章程函索即寄

社址奉天城內皮行胡同　滿電話二八四一

有食積乳積的小孩們（趕快購服）李氏小兒疳藥吧

主治效能

小兒稟賦不足氣血衰弱脫髮潮熱發腹脹筋面色青黃消瘦困危喜睡食泥嘔吐瀉痢煩渴干燒消化不良排泄不調口瘡唇腐疳蝕鼻爛氣臭虫積水積及諸疳等症服本疳藥立即收効

價目每袋四角　半打二元　一打三元六角　外埠函購郵費一角

奉天大西邊門外路北　鴻育堂蔘茸藥店啓　自働電話三三五一號

預防假冒宣告

英國愛金生廠白衣人灑頭香水近有無耻奸徒希圖漁利以爲亂眞殊堪痛恨本行特刷白衣人體狀爲憑以杜假冒特此敬告賜顧者務懇留意認明眞正庶免魚目混珠爲棍徒所愚不勝厚幸此佈

英國皇室御用愛金生白衣人化粧香品、優雅純良頭水界大王白衣人粉白粉純良無比

選用是荷

各百貨店綢緞百貨店均有代售

滿洲總批發處　大連市連鎖街京極　滿洲伴野商店　電話二九四三三番

催眠術

本會採用最新方法函授面授催眠術保證學成所編講義收要鈎玄注重實驗而依法修養心身君若欲專治醫藥無效神速一效力驚人

故開辦以來學員遍佈海內外莫不同聲讚美功及治癒奇難怪症起死回生者不可勝數諸治療自他病癖者盡與平來本會並設治療之各種難症惡癖在遠方者可通函療治靈驗備有詳細章程函索請附郵票八分寄大連逢坂町一五一番松山雅竹子與君收當函寄奉

上海崑園路中國精神研究會啓

本社電話　經理部 四〇三四番　編輯部 七五一三番

戒烟新法　負責斷癮

五大特點

戒法簡單…不受各種痛苦

戒烟期內…不悞所作事業

戒藥功效…不傷腦力神經

戒藥原料…不犯習貫等弊

戒除之後…不能再想吸煙

診療

內科、外科…花柳皮膚科

眼科…婦人小兒科、

淋病科…耳鼻咽喉科、

隨時入院　病室淸潔　院費極廉

奉天大西關大街路南　庚午醫院

平肝和胃止痛運氣　肝氣新藥

大贈送　一千盒　買一送一盒

功效卓著　此藥係用最新化學製煉而藥性和平成效卓著

能平肝健胃止痛運氣消滯利濕

口苦作酸嘔吐淸水食積氣滯面黃腹脹胸膈痞塞噯氣嘈雜不思飲食胸悶鬱結脹滿痞痛大便秘結等症此藥對於急性慢性腸胃病均有卓效如腸胃衰弱下痢瀉肚不止消化不良飲食中毒服之神效此藥無病常服健胃消食增益全身血液精力體力安眠解熱其實效之神有意想不到之靈驗

肝氣新藥每盒定價大洋二元每打廿元外埠函購郵費在內

總行上海新生製藥公司　滿洲總代理奉天小西關祠堂前　大生藥房　滿洲國自動電話三四七二號

大連市西崗街總代理店　康德記源棧藥房

各埠各大藥房均有代售

長髮生毛聖藥　富美納音

含有殺菌力、長髮生毛、培養毛根、防止脫落、效驗卓著

毛髮爲角質所變、由網狀部生出、亦卽皮膚之一部、人之腦髓、藏收於堅固頭蓋骨中、頭髮能禦避外部寒熱之刺戟、眉毛能防止塵埃之入眼、故衛生上極爲重要、且外觀上異常美麗、其養毛之法、第一在使之淸潔、第二與以刺戟、第三設法培養、夫年老、疾病、或身體衰弱、均可使毛髮脫落、宜保身健體、常以頭油擦抹、櫛篦梳洗、兼用富美納音、管保髮黑色艷、不致脫落、概因此藥能殺除病菌、並使毛根血液循環周流故也、

富美納音有三大作用

一、殺菌作用　此藥殺菌力甚强、故能除盡毛根之一切有害黴菌、皮膚自然健壯、

二、刺戟作用　藥力刺戟毛囊活潑毛根血液促進生毛機能

三、營養作用　能培養毛根、使之吸收營養素、則毛髮易於發育、恰如草木、在根幹施以肥料、其枝葉自能繁茂也、

醫界泰斗、日本東京帝國大學教授醫學博士田中友治先生參酌說毛禿髮原因、依據治療最新學理採取珍貴藥料、應用化學方法、配合生髮靈藥富美納音、最簡單經濟、安全生髮、一經使用、必得良好結果、

富美納音之效驗及所治病症

●禿頭病●少禿●瘡禿●眉毛稀薄●產前產後脫落●病後脫落●浮皮多●梅毒胎毒等脫落●男女應有毛之處而無等症

富美納音之藥價

大瓶 日金五圓五角　中瓶 三圓

小瓶 一圓六角　外加郵費四角五分

凡各通商大埠均有代售　如欲直接訂購、請將藥價先行匯下、當即隨函交郵寄上、不致有誤、

奉贈說明書　如欲索取者、請函知敝藥院、卽行送上、不取分文、

富美納音總發售處

東京藥院本行　日本東京芝區田村町六七番地　電話（芝）一〇七四番　郵局滙欵東京六〇一〇〇番

東京藥院分行　日本大阪天王寺區石ヶ辻町一四番地　電話（南）一二〇四番　郵局滙欵大阪五〇八一八番

營口

翻修馬路整理交通 會議表決案件
由縣署負擔經費三分之二 各要人認捐一萬四千餘元

本埠有新舊市街之別試由道路上着眼過附屬地向西界限立判縣參事官中島先生爲惠商便民計會同楊縣長招集地方士紳假座紅卍字會於二十號午後二時開催一官紳聯席會議關此翻修馬路整理交通的重工程得有相當之後援公同表決經費分擔茲將其議定之草案簡錄如下(一)路線之起落計由鹽務署方面開始翻修至商業學校門前再向南逵到第三樓再直接修到楞嚴寺爲止共長兩千一百餘米約寬七米至八米(二)經費之籌款計由中島參事官及楊縣長當場就預算總額四萬餘元承擔其三分之二另由富庶之熱心家認募三分之一官紳合力以赴事機(三)臨時之認定計由前吉林實業廳長孫輔臣氏慨然認捐一千元代王司令孝先認一千元代孫鹽務署長馬寶署長共認一千元代宮部局長認五百元代魏尼士認一十元又會同楊縣長負責代總商會認捐二千元代紅卍字會認二千元代東永茂認二千元代張巨川王宗堯共認五百元代北滿鐵路認五百元代瑞康認五百元外有王仲義認捐一十元張子樵認捐一千元統計國幣一萬四千元尅日進行工作云

海城

航空隊聯翩過境

縣公署於月之十日接大連來訊謂此次日本帝國航空隊七十餘架由大連翔空往訪新京及哈爾濱等處定於二十日早七時經過海城縣署接得斯項消息後遂即傳諭各機關首領及各校學生於同日七時前到城東玉皇山準備歡迎是日縣長親率全體職員馳赴玉皇山頂等候機來此外尚有多數學生手執旗幟南向翹瞻直至午前九時半始見南天雲際有無數機影逐逐而來少頃則銀翅翩翩由高空翔過三十餘架此間官民皆舉旗歡迎繼此則聯翼而來者復有卅餘架據云共是七十架翔手遼海天空及出離邑境時歡迎者始紛紛歸云

建築帝政之紀念體育場 不日即竣工

本縣教育局長韓級三前奉縣署之命以本歲帝政紀念日不可無紀念物以重永久因此在縣政會議々決定在小南門裏建築一帝政紀念體育場現已經動工開週圍砌以石牆高約四尺有奇預算大洋四百餘元於本月底即克竣工云

爲金庶務募郵金

本縣農會庶務員金掖軒因急疾殞於縣農會各節曾誌前報茲聞會長趙庚南以金掖軒素日對於會務非常盡職致積勞成疾終於殞命因其身後蕭條妻子無依爰爲該氏募集郵金約六七十元藉以慰彼忠職責之英魂諺云一死一生乃見交情趙會長對金庶務員可云獨存古人風焉

泰安鎮

夏團總克盡厥職

本鎮自衛團總夏鳴閣人極和靄品行正直家道素豐曾在戎行歷充要職武力最佳膽量過人歸里以來被地方公舉爲游擊隊長後在本縣各鎮充各鎮遊擊隊長向爲地方人士所共仰以爲歷任長官所佳贊者如前年事變泰鎮人民賴其保障未受一匪擾至今尚念不絕口此次自任團總職務矢勤矢慎對於夏防吃緊之時晝夜不息防守城壕嚴查崗位以防宵小而保自安夏團總者可謂克盡厥職矣

開原

九一八典禮隆重

九一八爲我滿洲唯一之大紀念故縣公署及各機關舉行紀念典禮是日滿街懸掛日滿國旗並由縣長等宣講王道眞意各學校亦均作紀念慶祝此次紀念典禮頗好隆重云

鐵嶺

末次大將高橋中將晉京造訪過鐵
日滿官民均至站熱烈歡迎 水上飛機凌空而過

友邦日本海軍聯合艦隊此次來滿爲與新興之我帝國提携親善當於十八日已由國達成就訪滿之途於十九日聯合艦隊司令官末次大將第二艦隊司令官高橋中將以下幹部四十餘名由大連乘鴇號滿鐵特急列車過鐵赴新京事前本埠日方山田地方事務所長以下滿方楊縣長以下均於午後三時半至驛前迎迓至四時十分車始向新京方面開行車內隨行返京者有軍政部大臣張景惠國務院總務廳長遠藤柳作等驛前盛極一時云

又日本聯合艦隊海軍聯合艦隊爲訪新興之滿洲帝國特編定飛行隊於二十日下午一時五十分許聯合艦隊水上飛行機七十餘架由奉天向新京飛行在本埠總飛一週滿佈天空本埠日滿官民仰觀莫不極現欣悅之色云

期中秋安然 定節防計劃
飭各分所長警一體遵照奉行

城廟警察署以本月二十三日爲舊曆中秋節商民習慣上應休息三日各機關均放假一日爲嚴防節防免宵小乘機搶劫計特規定節防計劃如左

一由九月二十二日起至二十四日止爲節防期間凡各分所須遵照本辦法切實施行

二各分所對於一切勤務較比平時宜特別注意於每晚六時至次日午前六時止每日加班巡邏在管界內各街巷按照前定時間輪流梭巡以防不虞

三各分所長警於夜間均須武裝警備即休息時間亦不得大睡

四各分所長警無論有若何事故一律不准長短號且不准兇配賭錢

五不准餽送或受禮物以上各條已飭令各分所切實遵行

中秋節放假一日

縣公署昨奉省公署令轉國務院令本月二十三日爲中秋佳節放假一日該日適逢星期日應於二十四日補假一日仰即飭屬知照等因縣公署奉令後已令各局知照云

令各區警署 調查戶口數

縣公署警務局令各區警察署略謂案奉省公署令開爲關於各縣戶口現又屆秋季大詳查之際急宜舉行呈報來省藉便考核奉此除分行外合行令仰各該署按各管界將秋季戶口數詳加調查報局以憑轉報云

六區農會長 召各村開會

縣境六區農會長陳化波氏於二十日召集各村村長副開會討論關於六區本年受水災民食辦法之維持及各區村長不得擅自辦案等於午後一時始閉會云

市民委員會 飭商民修道以便利交通

市民委員會爲注重市政起見査市內街道每於雨後經鐵輪馬車軋壓以致街道泥濘且低窪不平不但於觀瞻不雅且實與交通有碍故特由衛生隊傳知商民按甲修補道路務期平據現各街巷已全部較前煥然一新云

興城

兩橋優良人稱善

本邑西街水溝北胡同東街縣著南胡同二處地勢均極低坎與街道不平每值陰雨連綿水流向下匯聚成河行車走人皆感不便且有妨礙觀瞻縣當局有鑒及此爲積極整頓路政計責成商務會令東西街各商號集資籌款建修永寧永安石橋以順流水而便商旅爲要現在西街先修之石橋早已完成東街後修之石橋工作多日快要竣事考東西二街新修流水石橋規模優良人人稱善點綴街景頗壯觀瞻故特誌之

延吉

四十餘匪欲襲壯丁團 團丁穩健應戰
駐軍赶到協力擊潰 依蘭溝地方發生之匪警

縣屬依蘭溝地方十六日晚十時許突然發現武裝齊備匪徒約四十餘名氣勢洶洶意欲襲擊當地壯丁團防所幸該團早日準備立即應戰雙方激射一時之久嗣由駐防該地之軍警趕到內外夾攻卒將匪團擊退云

圖電局長來縣報告移交事

圖們鎮地方電話局長寇輔仁氏前以奉到移交滿鐵株式會社之命令後即行從事整理一切至移交手緒則已規定於十月一日辦理完竣聞寇氏特於十七日午後五時三十分由圖來延向縣當局請示一切並報告籌備移交之情形云

軍旗到延 熱烈歡迎

警備司令部以今上御賜軍旗於十七日由日野騎兵團長暨梁團長恭奉到延爲表尊敬計當晚九時五十分除該部官佐及騎兵各連長赴站奉迎外其他各機關團體以及各學校均行到站歡迎軍旗進站後當受歡迎者之參拜即由軍隊護送之下赴司令部云

范連長剿匪負傷

駐本埠國軍七旅八團第一連長范萬林日前(十四)奉命所部開赴縣屬依蘭溝剿討匪共當到達目的地時突與持有精銳器械優勢之匪團發生遭遇戰范連長身先士卒勇往直前激戰一時之久匪卒不支向北方山林深處潰敗而我勇邁絕倫之范連長因追擊逃匪誤被匪彈將左腕穿透茲已於昨日凱旋本埠正療治中云

昌圖

縣長與參事官 均照常視事

康縣長與佐藤參事官率同隨員等赴三五六七十各區宣傳王道及剿滅盜匪義意等情業誌本報茲於月之十五日午後二時許返縣入署照常視事矣

阜新

人類愛善會 部長赴省垣 會內各事宜由顧問代理

阜新縣人類愛善會部長張繼瀛氏於本月十一日偕同顧問河野義男及次長董朝祥二氏首途奉天去矣聞悉赴奉天本部報告會事及附設日滿學院狀況兼請示總部日後進行方針但其會中任務及學院項責由本部顧問兼學監郭乃斌氏負責辦理並外有代次長莊延霍宣傳主任周化峰等協助聞該顧問兼學監郭乃斌氏奉省開原邑人也學識淵博於育有方探諸該院高級學生柔知該郭乃斌氏擔任愛善會本部顧問兼日滿學院學監所在院中高級之重要功課如經典(授王道政治學講義)漢文講(授古文)尺牘(授秋水軒尺牘)公文(授呈文函件咨文約契民刑訴訟狀法)算術(授步繩測量地法)珠算(授四則題歸除合法)以外每週尚有實務講話二小時並代辦理愛善會之公文函件云查該郭乃斌氏所授功課均係實務實用可見該學院成績將來必見斐觀也又聞該會張部長此番赴省係學務及報告九月二日舞日人顧問等去奉天係爲報告台講演會之成績及請示進行方法但卜歸來該會進行前途當有厚望焉

榆樹

匪氛頻仍 調隊堵擊 縣長保民有方

近因著名匪首太平帮由山東出動率黨羽二千餘名氣勢洶々惡聲盈耳據聞該帮賊匪槍械齊備子彈充足尙有機關槍數架竄擾鄉民奸淫擄掠無所不爲現在舒楡接界天德盛附近吳縣長聞報之餘當即調動警察隊及各區自衛團一面前方堵擊以防竄擾一面保衛城池以護商民而維治安云云

洮南

雜貨商麵粉被盜

二區界利昌源雜貨商突於十六日晚被賊人在門底下挖穿爬進窃去洋麵八袋次早該號見面缺少及詳細檢點方知被盜遂將被盜情形報告二署該署聞報後即派警長嚴緊搜查中云

四匪飽襲丁家
李秀生挺身走險未成功 仲秋節在邇匪警之頻聞

十又城化大橋住戶丁貴家突於十六日晚八時許闖步匪四名其中三匪持小槍大施威嚇將家人趕至一屋內翻箱倒櫃搶出皮襖皮褲及大緞襖褲等物外大洋四拾元該匪搶畢時又鳴槍向丁某射擊丁某則應聲倒匪徒攜物而逃走後家人試驗看丁某方知子彈由左大腿射入幸並無危險翌日早二時報告大北門分所長已將其已逃無踪該分所欲追擊匪經過情形報告縣公署云

又時屆秋節在邇經濟窘迫之際一般青年爲生活所逼挺身走險時有所聞茲於小西門外保家窩院內於晚八時許進賊人一名當被家人看視就地捕拿乃送小西門分所據賊人供稱李秀生對於行窃情事不諱乃由第二署備文轉送縣公署訊辦云

北票

施行攻擊大演習

本鎮自青紗帳起匪賊之驚擾未聞地方商民均安居樂業亦呈太平景象近日市內忽有匪人發現因此人心有點恐慌正時報告朝陽警備隊當日派(一〇)團全武裝來票共約百餘人在鎮附近南山上實行攻擊大演習一時槍聲震動全市是日演至午後二點忽然陰雲四佈大雨施行該隊遂歸回鎮內

想一般零星匪賊聞聲定當遠避他鄉矣

巡官破案神速 逮捕一匪犯 審訊供認不諱

鎮北六十里西官營子管界南十六里之扣卜營子村農戶魏彩云於上月被匪人槍殺當時殞命遂報告警察分駐所巡官朱仙橋氏聞訊後即飭便衣警士二名密赴肇事附近終日偵查探訪一切當於月之六日該警士在該村附近路上瞥見一人形跡實覺可疑遂上前加以盤詰該匪言語支離遂協同自衛民團多人送至分所經朱巡官審訊之下據該匪供稱姓郭名亮報字得勝年三十五歲現居阜新縣一向充當匪首老來好乃是外號也槍殺魏某是伊夥友大延字打死的於月之八日上午朱巡官率領警士八名押送來票交本鎮警察署矣由此觀之該巡官破案可謂迅速恐一般餘匪聞之定然喪膽遠而逃地方農民此後得枕無憂矣

輯安

胡匪焚毀民房多間 商會接恫嚇信
當報警所協力防範

四區三道溝小橫路地方於八日忽來胡匪九名於午後三時許焚毀民房十間被焚戶馬俊永至分所報告王分所長當時帶警前往剿捕及至該地匪已遠颺王所長帶警追有三十里之遠並無踪跡天亦黃昏又在森林叢處遂返小橫路調查焚毀之民房四處共二十間屋內損失物件約一千四百元同時合落幌子甲所板房五間亦被匪焚毀並搶去門牌欵小洋四元五角及戶口冊自衛團員行李衣物完全搶去約有六七百元之數王所長誠恐有失遂帶隊回所步哨設卡嚴加防守以禦匪攻云云

又三道溝商務會茲接得胡匪九名九洲帮之勒捐恫嚇信披露如下三道溝商務會會長鑒啓者今信無別可陳茲因敝局在山裏實屬困難並無辦法知道三道溝是個永遠不破的地方我這一回叫你知道吧我軍借你現洋貳萬元靑軍衣貳百套禮帽貳百頂洋襪子十打洋巾子十打金鎦子重三錢五的一百個我劉隊長免職了你們的槍也沒有了我把我的大隊調齊可要進街看看吧限你五天期要是到期不辦你可拿命來吧這一次看我軍作到作不到決不失言這次進街人芽不留與六道江同樣吧此信經商會長當時報告該管警察所並佈置商團協警察隊嚴加防禦云云

于叟赶禮歸途慘被架綁

錯草溝甲鎮於九日甲長王奎芳甲內民戶于福忱之父于德不曾去橫路嶺張安增家中赶禮至午後三時許回家走至汗道溝門大河沿橋頭遇匪賊三人手持木棒將老頭打暈落水復行綁去直奔汗道溝裏命尚不知吉凶云云

朝陽鎮

友軍來朝 出發剿匪

近來山裏金輝濠各縣胡匪猖獗民不聊生而當地軍警單薄難期剿滅以前奉天警隊開來山裏仍嫌兵力不足於十五日友軍來朝馬步砲隊軍需品堆積如山僱用民車專運於次晨全市各機關歡送中出發想彼跳梁小醜大軍一到必能肅清指日凱旋也

海龍

協會宣撫員 已到縣工作

滿洲國協和會宣撫員茲已於十七日午前在一校行宣傳工作並在各關貼標語及撒傳單各機關首領均到場歡迎午前十二時散會海龍分會長楊宇孚率領會員亦在街遊行宣撫工作云云

臨江

求剿匪之方便 令民戶併居

本縣令奉到上憲命令爲肅清東邊匪源計令各民速行併村居住以免剿匪誤傷良民各等是以縣長即同參事官招集各區村長副等一再開會討論民戶遷移併村辦法聞已限一星期內實行歸併十餘戶一村二三十戶一堡均將間房焚燒以免匪等敵食之便各村長副奉令之後即通知各民戶因小嶺險峻不但遷移不易而併村居住之房舍一星期之內亦建修不及均各叫苦連天懇求村長再爲緩期以便修築房舍聞各村長率領甲什長等赴城開會聽命云

爲清地面決 驅逐嗎啡鬼

本鎮近年嗎啡鬼及嗎啡館之多爲各處冠近以地面不靜軍警夜間出巡見滿街遊行橫臥者均是嗎啡鬼於防務上頗有妨碍故下令全數逐出城外如有偷中入城即行槍斃故連日市面已不見披蔴袋之嗎啡鬼矣

四平街

匪刧老嫗未遂 擊兩槍無傷
善人有神呵護 財物均未損失

道外柴草市南頭住戶張恩榮氏昔曾自操商業多年頗獲厚利伊因看破塵凡不以名利懷心是計家況已足資衣食尤以年盡不惑緣此早將商業停止日該休業以來不向外事一心信善厲重義舉故對一般極貧重信遐邇皆知所以於年前被推爲龍善堂理善會不及各所副所長查氏婦人現年三十二歲亦屬賢慈頗有歸依佛案家供奉觀音菩薩晨必而香不料該婦日前晚間率幼女往紅卍字會觀演電影歸時將及家門乃突來匪一名將婦脖領抓住手持匣槍對胸威嚇急勸因將幼女嚇得魂飛魄散暈倒地匪見身邊無錢僅帶手鐲一個三錢遂迫速摘下因之一急將手鐲担在地下不見踪影匪以爲婦故意也之遂即勾搐鳴殺未想該婦仍然如故縱又兩槍槍竟未鳴婦見此景乃急揚喊有匪々見情急乃抱頭鼠遁無跡時有左鄰聞者前來援救歸家因在該匪鳴槍時小女鋪彈光睹見鎦子所在地匪去女即拾起回家交給乃母婦因匪對胸鳴槍既無重傷必有微痕遂即便看查並無半點傷痕全家人等深爲疑惑不但人無傷害而亦無破財眞是不幸中之幸諒必神佛之加佑也因與家佛有感是以又到佛堂滿斗奉香禱祭翌日十八日爰在龍善堂公所敬許愿豬一口於九月九日奉獻現已蒙公所收錄佈云

巡捕長榮陞翻譯

前日警署司法係司法巡捕長李奇岩氏歷四署以來已有十五年之久對地方市井治安競々業々苦心維護不遺餘力故於市商及本上司有大信著所以氏此次請假他就經本署長三挽留且有商界聯合請留奈氏高就早成恐負信於彼氏竟決心不二署長祗得照准辭差已早誌本報查氏此次榮陞在四洮鐵路局四平街辦事處司法科翻譯官之要職業於月之十八日就職視事氏現仍任司法事務係老成幹練之員而今對該界司法事務定有一番大刷新云云

彰武

九一八紀念 全市隆重舉行

本邑縣公署爲九月十八日滿洲事變三週年紀念日期回憶我三千萬民衆於民二十年秋正由水深火熱之中脫離舊軍閥之苛政而登衽席其後由友邦援助乃建設滿洲國誠爲歷史上一大紀念日也當於是日全市各機關商民一律懸掛國旗所有日滿機關人員均行參加慶祝全體學生不下千餘人整隊遊行街市鼓號洋洋隆重舉行紀念云

友邦承認二週紀念 全國熱烈慶祝彙誌

海龍

舉行慶祝大日本帝國承認我國二週年紀念縣公署函請各界參加盛典其函列逕啓者本月十五日爲大日本帝國承認我國二週年紀念日茲奉省公署令舉辦承認紀念慶祝大會藉表謝忱爰訂於是日上午九時在縣城中學校院內舉行慶祝典禮屆期務請台駕蒞會參與盛典不勝榮幸之至除分函外於應函請查照

海龍縣慶祝大日本帝國承認我國二週年紀念大會會序

一、國旗揭揚 城內外各機關團體商民住戶一律揭揚國旗

二、紀念典禮 一時間午前九時二場所縣第一學校操場三參列者官民一同四次第

一開會二升旗(樂奏)三全體向國旗行禮(三鞠躬)四合唱國歌五縣長致開會詞六縣長讀感謝狀七來賓致詞八縣長答詞九大日本帝國萬歲(三唱)十大滿洲帝國萬歲(三唱)十一撮影十二閉會

三、宣傳講演 一時間午前九時二場所縣城裏關帝廟前商市場東糧市三演題及出演者一日滿協和二九一五的意義及滿洲建國精神三王道政治的意義及對新國家的認識(縣宣撫班班員)

四、遊行 一參加者(約三千人)各學校生徒警察隊一般民衆二時間午前十時三集合場所縣第一學校操場四行經路東門十字街南門順城街糧市日本領事館(萬歲三唱)北門縣公署前(萬歲三唱)西門車站大街忠魂碑日滿兩國(萬歲三唱)正午十二時解散五進行序列軍樂隊警察隊(一中隊)小學校生徒中學校生徒衛生班遊行時均持滿洲國國旗

錦西

九月十五日乃蒙友邦承認我滿洲帝國二週紀念日經本縣縣長與古館參事官預先召知各機關各法團以及農商各界於是日午前齊集縣立第二校內九時開會恭行慶祝其會序列下一、振鈴二、奏樂三、揭揚日滿國旗四、向國旗行三鞠躬禮五、合唱國歌六、縣長致開會詞七、日本領事祝詞八、縣長答詞九、講演十、三呼大日本帝國萬歲三呼大滿洲帝國萬歲十一、撮影十二、遊行十三、遊行口號大日本滿洲帝國萬歲十四、遊行撮影十五、宴會在縣公署內十六、宴席撮影十七、閉會沿街各戶懸日滿國旗以資慶祝云

安東

九月十五日爲大日本帝國承認我滿洲帝國第二週紀念日全國上下一致舉行本邑斯日學行儀式分誌於下本日天雨初霽新秋氣爽各機關首領各法團代表並各學校職教員學生等先後蒞縣公署既而日方各機關團體首領亦紛紛到場各方咸集十時遂如儀由林中校體教員洪耀東舉行開會(一)振鈴(二)全體肅立(三)向國旗行鞠躬禮(四)合唱國歌(五)縣長朗讀感謝詞(六)日方來賓致詞(七)攝影(八)筵會(九)遊行附縣長感謝詞今日爲大日本帝國承認我滿洲帝國二週紀念之辰舉國慶祝人天欣喜良以此日含有最重大義意凡我國朝野上下全體人民均應歌謳感激振奮自強永々紀念刻々不忘謹攄大要與各界共同勉之回溯我國當事變前暴政秘德火熱水深疾苦愁嘆呼籲無所乃我友邦重平人道動乎惻隱不惜重大犧牲義旗所指拉朽摧枯伐罪弔民濟饑拯溺我三千萬憔悴呻吟之民衆始得拔泥塗列衽席撥雲霧瞻離在昔湯武之師何以如此其可謳歌感謝者一次而援助執政創建新邦燦爛輝興東亞握諸王道以爲國是尊崇德化以爲國本協和民衆掃除秕政庶政鮮明蒸蒸日上國本既堅人心愈定我友邦之提携誘掖直若昆季手足之親愛純篤有如聯已其可謳歌感激者二當今之世界共和政體流弊滋深從前種々所共聞見我執政聰明睿智聖德謙沖經我友邦贊助擁戴完成帝制從群龍有首衆庶有歷君明臣賢賡歌颺拜敷政優歸遐邇響化在昔無國今有國矣在昔無君今有君矣爲文明之國君爲賢聖之君相絕興滅義薄雲漢其可謳歌感激者三夫我國建立與夫友邦之援助純係應天順人爲東方人類解決生存之自然趨勢磊々落々正々堂々乃歐西各國狃於懷謬見誤解橫生惟我友邦止義是崇獨排衆議毅然決然承認從此國際地位愈益堅實列國承認上復漸次深刻不旋踵間遠西薩國相繼承了解友邦之愛護我國主持公道尊重民意將見列國幡然覺悟僉有募化向鳳贊嘆承認之勢其可謳歌感激者四以上種種事實昭然凡有智覺固不戴德屈指承認之始於今已三年矣從此年年今日均有慶祝之舉我友邦經營慘淡恩仁稠疊將與此慶祝之日繼長增高靡有涯矣此尤可謳歌感激希望求無家者也雖然吾國人民食德飫和既無院矣對於友邦將何以報須知友邦援助我國純係尊重我國之獨立不惜犧牲生命財力完成獨立始有與友邦合作資格必有合作資格始能表現友邦援助我國之正義始能解決東方人數之生存問題刻下西歐風雲日趨緊迫友邦視爲非常時即我國所謂此常時也自應與友邦通力合辦始終無間用圖隣交久而愈固唇齒相依利害與共此所以仰答友邦之高義者也今日秋高氣爽大氣清朗欣幸我國光昌之氣象益念友邦承認之高情謹略衷曲以爲各界勸並代表全縣人民向我友邦表示最熱烈最懇摯之謝忱安東縣縣長孫文敷謹祝

富錦

九月十五日爲友邦大日本帝國承認我滿洲國之第二週年紀念日本縣白縣長於期前除派專員籌備進行事宜外並令教育館張館長籌備講演團又令各學校學生組織游藝會至期均已籌備完善是日早八鐘縣長白公率署內總務科萬科長內務局趙局長財務局柏局長警務局王局長及各科局股長並商會胡會長稅捐局劉局長農會趙會長電話局于經理及其他各地方人學校學生等齊赴東方舞台舉行慶祝以謝友邦大日本國承認之盛情自朝至晚極一日之盛云

拜耳 拜耳大藥廠

德國拜耳大藥廠特別啓事

逕啓者本廠各種良藥均委託奉天東華門外同仁藥房爲經理店業已五年有餘近聞市面有冒充代理者特此登報聲明賜顧者務請注意俾免以僞亂眞是爲至盼此啓

一九三四年九月十九日

東海散士傑作 劉孔璋譯 香月尚繪

小說 佳人之奇遇

（洋裝美本布面金字一册二百七十餘頁 挿圖七十四）

本書出現！

請快看！

是書爲東海散士之傑作、文字婉麗跌宕、議論正大莊嚴、托言外事、抉摘時病、紀言情之韻事、述世界之興衰、美人名士、賢相良將、搜羅畢集、以言情小說讀之可、以英雄傳記讀之亦可、以世界政治史讀之亦可、誠爲文苑中不可多得之佳構、凡嗜好讀書之人士、案頭不可不備置一卷也

驚奇駭異之描寫 必使君拍案叫絕

定價 滿洲國幣壹圓 代價先惠 郵費不要 倘若掛號 外加壹角

發售處

大連沙河口大正通 啓明書社（電話九四二七番）
同 西崗子大龍街 啓化書社（電話五〇三一番）
同 西崗子大龍街 聚勝堂書局（長電二九三〇三）
同 西崗子平和街 新昌號（電話三八四七番）
同 西崗街 協源茂（電話五七五九番）
同 得勝街 廣合成
同 浪速町 協茂盛（電話四六三二番）
同 浪速町 中央文具店（電話六五五五）
同 東鄉町 聚勝堂書局
同 連鎖商店街 右文閣（電話三三一五番）
瓦房店 長發祥書局
同 日新書局（電話五五五六號）

復縣公主嶺 河南 天德福書舖
同 河北 春瑞祥書局
奉天市鼓樓北 福陞北號（電話三六四〇號）
同 同 同大印書館（電話二七二七號）
同 同 章福記書局
同 鼓樓南 關東印書館（電話二九四三號）
同 軍署大街 鼎泰報館（電話四二一七號）
同 商埠地南市場 文化廣播社（電話四三五四號）
安東 財神廟街 宏文書局
吉林 河南街 裕興書莊（電話七五八號）
同 同 萬順德書莊（電話六六七號）
同 河南街西頭 成文厚書局
新京 大馬路 德和義書局
同 老德和昶（電話三三五二一）

同 北門外 同文書局
哈爾濱 道外 極東派報社
同 道外 震東派報社
江省泰安鎭南大街 德盛利
延吉東大街 新文書社（電話十八番）
鐵嶺西門裏 新華書局
遼陽城內東大街 源興仁（電話二六七號）
同 二道街 鑫平書局
營口 永世街 亞洲派報社（電話二三七三號）
貔子窩 西街 仁術堂
城子疃 新市街 永源書局（電話九十二號）
莊河縣 下街 永源書局
（其他各地有名書局及各地滿洲報分社）

總發行所 大連市常盤町二十九番地 滿洲報社出版部

百齡機

有意想不到之效力

補力 面面俱到

男子服百齡機 補血生精 奇效立見
老人服百齡機 氣血兼補 心腎交暢
女子服百齡機 調經補血 維持健康
幼童服百齡機 聰明益智 助長發育

上海九福公司總發行

滿洲總經理本天鼓樓南 五洲大藥房 自動電話四三七六

新京益發銀行改組聲明

本行經營銀行業務有年茲爲應政府實行銀行法欲謀業務之發達起見增加資本總額國幣壹百萬圓已實收足伍拾萬圓關於康德元年七月一日依法改組成立名曰益發銀行股份有限公司並在哈爾濱設立分行天津設立支行業經財政部許可實業部登記仍營一般銀行事業凡兌存欵特別兌已所有改組前之債權債務一概負責恐未週知特此聲明

新京益發銀行股份有限公司啓

眼痛之科學的與衛生的治療

眼痛不可忽視更不可治以不衛生之方法兜安氏眼痛藥膏係名醫發明為眼疾之科學的衛生的藥品眼痛眼赤及各種眼疾搽必奏效

各埠藥房均有出售

上海兜安氏西藥公司啓

瀋陽中國銀行廣告

敝行現創辦山東河北（即直隸省）兩省各縣鎭滙欵除有敝行地點外其餘各處或委託商號代理或由各地敝行就近向郵局轉滙均可辦理如承 賜顧請逕向關外各地敝行接洽可也

再關外各地距離敝行較遠之處對於前項滙欵亦可通信委託代辦請向當地滿洲中央銀行或郵局購買滙票（滙票須寫明奉天中國銀行收以免遺失）連同致收欵人原信一併掛號寄下敝行當即代取隨時轉滙并將滙欵收據寄還應收滙水即於滙票內扣倘有手續不明之處如承 函詢自當隨時奉答

（1）

染白髮紅毛之靈液 那伊斯

各界淑女諸位啊！倆們赶快購得靈液"那伊斯"染髮染髮、那麼着倆們的頭髮、一定倍舊加增美麗光澤、永遠不知老罷。

"那伊斯"原來……最容易、若是將此一染、不但頭……而且加倍光澤、並無走色及毛髮損……之弊、而永保染色。女性各位……

定價 試用版 四十錢 小版 五十錢 大版 九十錢

本品貼有類文仿單各藥房均有發售

發售處 大阪東京 丹平商會藥房

代售處 大連 大寶藥會社 奉天 井上誠昌堂 奉天 佐藤廣濟堂

大連

大連署全體署員辭表
廿三日呈於大塲局長
沙河口水上等四署亦行提出
事態益尖銳化成行殊堪注目

大連警察署全署署員，自二十日提出辭表，於寺田署長以後，署內空氣，猶極沈鬱，辭表將經寺田署長之手，交於二十三日歸任之大塲警務局長，轉呈菱刈關東長官，同時更有沙河口，水上，小崗子，消防四署之辭表，提出於局長，如此各署之運動情形，益趨尖銳化，大塲局長對此如何處置，可免事態之惡劣化，其成行頗堪注目，自大連署起，除各署外部事務交涉擔任者外，其餘各署署員皆行停止工作，其後幹部級與巡查級，更擬分行別個之會合協議，以期達到全面化之運動云

小崗子署之協議

小崗子警察署於二十一日午前十一時，會有十六名之委員參集，決定小崗子署員之態度，必按所協議者實行，故未臨席午後二時之大連署內舉行之五署會議

祝融稅駕豆腐房

九月二十一日午前六時二十五分，市內千歲町七番地豆腐製造商梁文玉處，櫃影同出外賣豆腐，留葛吉田二十八歲，一人在二階樓就寢中，覺由不知因何祝融氏駕到，竟由大棚向外冲煙，當將葛某由夢中驚醒，乃立即下樓報告附近派出所，由該所通知各消防署，駛車奔至現場大事撲救，於六時五十分，始將火撲滅，查其損失在百元左右，至於起火原因，係因煙筒不完全之故，而引起火災云

電車又肇事
撞斃一老人

交通便利，固然是大都市之特點，可是因交通而發生之交通慘劇，又未嘗不是都市的一種遺憾，二十日下午六時，滿電之二百零三號之十一系車，運轉手超慶邦（年二十一歲），正由朝日廣塲駛至東公園町之旁，適有六十餘歲之老日人一名，沿軌行走，雖經警笛數鳴之後，而彼之形勢，又若有線相牽，與危險之鐵道無或稍離，於此剎那之中，老人早被撞至路旁，當塲斃命矣，事發之後，即報告附近之派出所，及滿電當局，前來檢驗，將來如何處理，由大連署司法係，正在訊問中

鐵匠登高不愼
竟墜地殞命

大連管內西山會萬家屯四五番地三八住戶之王傳華（年四十二歲）業鐵匠為生，二十日午後三時，正在廿井子硫安鐵工廠建築鐵架中，因攀登失愼，致在卅尺之高處墜身落地，當時頭腦各部皆被摔折，四溢之血殷紅遍地，於此勞苦之一身，驟世長辭，當時該塲檢譯者為大連署司法係往檢證並令死人

為戀上汽車夫
愛蘭私奔
父母找尋不還
她竟忘養育恩

居住旅順方家屯會楊樹溝市一百番地九一之王某，業農為職，其妻王李氏，年已知命，有女王愛蘭，現年十八歲，去年陰曆六月間，經友人之慫舉，乃在旅順某官吏之家中作工，一月之後，因由段某之介紹，乃與大連市內奧町廿四番地當用汽車行之運轉手原籍海貓屯會三道溝之閻泰仁（三〇）相識兩相歡洽，大有非君不嫁，非卿不娶之勢，於是八月間即行偕逃來連，宿於大連市內浪速町舊連陞棧樓上，於此小家庭之生活，幾有不可言喩之快樂，本月初愛蘭之父母耳聞其女在連，於是前來尋找，十八日午後適在道路之上遇見閻某，經再三之詢問，以不知二字答，其後幸經他方面之調查，乃知實情，直至連陞棧追查之後，而彼洋女反怒目相向，繼之拳脚同下，懦弱之父母早為之首手血流，後云如欲使予他嫁，得父母二人先行離婚，如此爭嘆之下，乃至大連署求為之解決

抵連之日美選手
廿三四日賽比
連日參觀各地及練習
頗受各界之熱烈歡迎

與日本內地選手吳越同舟于已於二十日晨入港之貝加爾丸抵連，登陸後，即乘出迎之汽車，直赴星個浦大和旅館休憩，解下旅裝之後，即由下午二時起，由馬哥監督之率引到大連運動場，與日本各選手相共，去作到大連最初的練習，因當日之黃塵甚高，逆風而猛練，彼無敵之美軍，亦大受其挫折，然而彼各選手，於此五日間重新與運動場接觸之下，頗有一種新氣象，在試練之中，最令人注目者，仍為彼蒼渴色超特急之美德克爾夫君之超人之疾跑，及紅一點的克姆君，至於田賽方面撐竿跳高之德母遜君，則一人點點不語的疾走而跳，被身長之馬鐵君，覺跳過一米九十，又達到一米九五的邊，其與日本軍之接戰時，當有相當的激烈戰也，一行中最令人注意而聲價較高之覃君，其鐵球投擲的程度，已越過十五米，但其原有成績之十五米六九，或於此旅行中，不易再達此其好記錄下，馬鐵君的跳高，其跳躍的活潑情態，在砂塲上奇妙的姿式，使觀者大為歡矣，至於安達選君相併進的覃君二人，鐵餅的成績，將及五十米，一行美國選手之練習，令其他選手人等，特別的注意，對此之日本方面選手冲田監督以下全員，亦均甚為健壯，在練習中之三級跳遠的十五米八二，在大阪大會中，創成世界記錄之大島君，並四百米新人之今井慶三君，撐竿跳高之高野君等，其練習的程度，均極良好，一行練習之後，乃均行返回星個浦，出席於小川大連市長之歡迎茶話會，該會在二十日下午四時，開宴於星個浦大和旅館前庭，主賓為日美兩國選手，及陪賓之駐連美國領事，及山西體育協會會長貝瀨山岡兩體育協會理事以下運動關係有七十餘名，入席後由小川市長述一塲歡之迎辭，對此由馬哥監督及冲田監督互致謝辭，一同於各種餘興與中和氣靄々的歡飲，到五時散會

為歡迎日美兩國選手，滿洲日報及滿洲體育協會之發起，於二十一日下午七時半，在協和會館開會，歡迎之順序如下

第一部

奏兩國國歌，開會辭，小川市長，御影池民政署長，美國副領事史友典氏，及滿鐵副總裁八田嘉明氏，體育會長山西恒郎氏等之歡迎辭，答辭為美國馬哥監督及克寧克姆主將，日本冲田監督及濱田常盛主將

其次由南滿洲陸協理事林周介氏介紹兩國選手，並由林田裕子女士贈呈鮮花

第二部

奏樂之次，即開始舞踏及演電光影，電影中有日法競技大會實況，及體育之萬花鏡與驚異之少女

右一行之美國選手，於二十一日在大連視察並練習，二十二日到旅順視察，二十三日二十四日出塲於日美對抗競技大會

竊物售賣中
竟被官逮捕
當已供認不諱

有李香亭者（三七）原籍山東省莒縣人，於二十日自青來連，善操日語，專服日人服，作偸盜事業，為密造海洛英吞吸阿片注射嗎啡等，故在青已犯數案，後因為面目之關，乃行潛逃來連，當時帶得大洋七十元，即時揮霍而盡，其後乃在中央公園窃得自行車一架沙字二四二九號，因無要主買收，乃藏之市內能仙町大佛仙之森林中，現下已為扑出，十七日與十九日午前在市內惠比須町五八水上洋行之處，偸得木匠工具如鐵尺以六角錢賣與附近古物商人鉋六，時價五元，鑿三時價三元，鍾一時價五毛，鑽一時價一元五毛，道具袋一時價一元等，正在西崗販買之時，被署逮捕，不待拷問，自吐詳情，因如此乃可免植皮肉之苦也，據其自供，偸窃為彼之專門職業，其他即有佳事，亦不欲為，走衙門為彼之常事云

這夥計眞是惡作劇
到官偽報被搶
敏捷之刑事究查其結果
竟判明係張同啓所窃取

十八日午後小平島之派出所接得石潮前，林廣福（四十六歲）處傭人張同啓（二十四歲）之報告，謂有強盜在其家強去三百元，奪門逃走等語，該所據報，乃立即通知沙河口本署，由本署寺內刑事馳至現場，檢驗之下並觀察報告有匪之張同啓，頭部受有擦過傷，衣服破爛不堪，且而彼之舉動，甚有可疑，當即帶至署內，訊問時該張某左右支吾，由刑事進究之下，竟有驚恐之狀，再嚴加拷問，彼張同啓，乃以自己良心之自責，用覺供認，係其盜其主人之現款，以期假強盜之事，彌縫過去以了事，而希圖自利等語，該沙河口署司法刑事，當即帶同張同啓到其主人林廣福家檢查之下，張同啓供認埋在後園中地中，於是到後園中掘地兩處，而彼謂為所搶去之小洋與大洋均行掘出，計大洋百七十七元，小洋一百元，右記之現款，林廣福之友人于發太給林某之錢，在于發太給林某之時，張同啓知之，乃以為奇貨，遂乘其主人不在家之時，將錢持出，埋在後園，至派出所報告有匪，被匪搶去白金之多，乃作出此等之惡劇，以期朦其主人，然朦不過去官人，張某之事，可謂害人反害已，自找其禍，在此中秋佳節前，入了拘留去，飽嘗鐵窓之風味，彼張同啓者乃各由自取也

母子共相謀
騙錢去揮霍
結果被官捕去
失欵能歸納乎

單盛明者，年二十歲，居住海貓屯會中山道溝，與其伯母及叔兄單盛保一同鄰居，月之八日下午正在盛保之母晝眠之際，忽有盛明之母，至其室中談話云，有要事相商，需其外出，於是暈迷之中依之前往，豈知此乃調虎離山計也，單盛明，即藉此時將其室中之錢櫃，內計金票壹百五十元，小洋一百元，係盛保平日勞苦中所儲蓄者，一並携之潛逃，既至保母發覺，早已不知去向，其叔兄單盛保鑒於此種情況，已早發覺，然因事關骨肉，不能用其他辦法，只得慢々訪問，孰知其窩，只作一味不知，而盛保母又因看守之生活泉源被失，已五日夜不作飲食，勢有必死之狀，單盛保於此歸踏之下，唯有報諸警署為之救護，於是十九日午前八時已將單盛明捕護，審問之下詳吐實情，除掉買留聲機及留聲片及其他之揮霍外，更在西崗子四等窰娼一百〇三號之處冶遊，今所餘者僅九十餘元云，然就各方之觀察，其數絕不至此，暗地即由單盛明就其母盤問經兩宰之結果，始知百元一張之金票乃藏於牆壁之中報紙之內，於是無瑕之璧即可歸趙矣

連日間大連市之
歡迎軍艦情形
末次長官廿四日晚講演
拜觀軍艦滿洲國人甚多

入港大連之日本帝國海軍聯合艦隊，自十八日以來，連日倍受大連官民各界之歡迎，其各種情形，連載於本報，末次司令長官以下各幹部幕僚，於十九日抵新京，其他各官兵，均在大連市內視察，及到親友處留連，如市內各所設立之歡迎休息所在，多見士兵滿聚，末次長官於二十四日返連，二十四日晚五時出席講演會於協和會館，大連市社會課對於聽講者之受理，現已趨進千三百名以上，不得已為應一般人之得以聽待末次長官之講演聲音，在會場接隣之社員俱樂部大食堂內設置大擴音機，以期對不得入場者與以方便，連日拜觀各軍艦中，廿一日之各拜觀軍艦之團體

第一便上午九時發新京鐵道愛護村長團一行百七十名，大連女子商業學校二百六十九名，奉天同文商業學校三十名，大連松村小學校二百一十名

第二便上午十一時發，大連春日小學校五百名，扇水子小學校七十一名

第三便上午十時三十分發大連霞町小學校四百五十八名

但右之第一第三便者拜觀霧島艦，第二便則拜觀金剛艦

軍樂隊之奏演

於二十二日下午六時在電氣花園內，開催第一艦隊乘組員之軍樂隊奏演會，其奏演之順序如下，指揮者為樂長瑕西久紹氏

第一部●一，軍艦行進曲，二，驚愕交響樂，第二樂章，三，長歌，枝峯小唄治，四，序樂魔笛（休息十五分）

第二部●一，奈完成交響樂口短調，二，行進曲東鄉元帥，三，接續曲曉之港，四，愛國心行進曲，五，大日本國國歌，六，大滿洲國國歌

艦隊慰安之學藝會

各女學校主辦之學藝會，以為軍隊之人員參觀，而行慰安之

神明高女　為慰安聯合艦隊將士等，神明高女，於二十一日下午一時，在同校舉行盛大之歡迎學藝會，當時之順序如下

一，合唱（開拓之滿洲）我等之海軍，二，琴曲，三，舞踏（唱舞）四，獨唱（回螢）十五夜之月姐，五，提琴獨奏，六，舞蹈，七，狂言，八，合唱（三個舟）九，舞蹈（荒城之月）十，狂言，十一，舞踏（春雨）

羽衣高女　大連羽衣高女亦于二十一，二十二之兩日間每日下午一時起，到三時止，在該學校開勇士之歡迎會，兩日間之順序

歡迎之辭△非常時之日本及其十數種之歌曲，並各種舞踏

最後唱羽衣高女校歌，及閉會之詞而閉會

法院事項

△起訴▽

△原告 孫雲際 被告 單普如 請求償金三十七元一角五分（九十二）

△原告 陳益三 被告 劉硯峰 請求損害金二百五十元（九、十五）

△原告 苗序敏 被告 關明殿 請求證債券欵金一千六百元（九、十五）

△原告 劉維良 被告 劉源清 請求貸欵金八百八十七元七角一分（九、十八）

△原告 韓永成 被告 劉信芝 請求貸欵金八十七元九角八分（九、十七）

△原告 于貴芝 被告 周武庸 請求貸欵金七百零八元，（九、十七）

△原告 呂維範 被告 王潑一 請求契約金七百四十八元三角五分（九、十七）

△原告 楊殿兄 被告 王潑一 請求契約金八百三十九元二角七分（九、十七）

大批綢緞割價大賤賣
每尺値洋兩元之貨
祇售幾角小洋
大連市奧町
瑞康百貨店
電話六九五六・六四〇八番

小兒科專門
池田醫院
大連市西廣場
電話六三六五番

麗都的國產綢緞 燦爛奪目
新穎的西洋服裝 品質堅牢
應秋運到 定價克已
大連西崗
新昌號紬緞百貨店
電話 門市部 長三八四七 批發部 長四九〇四番

籌備數月為諸君望眼如穿之
㊅大 志祥茶莊開幕八五減價五天 連㊅
刻已工程告竣各種鮮嫩名茶到齊 擇於舊曆八月十一日開幕
自即日起至秋節日止 謹備美麗甬茶隨贈送
西崗大龍街三十番地 長電話二二〇六六番

岐山醫院

山東博昌紅粉廠出品
本廠開辦數載茲為擴充營業不惜重資特聘化學技師精製各種票水紅紛調和油漆粗細木器樓房耐久鮮亮建築洋灰紅地洋灰紅瓦均已堅固耐久
商標（雙鳳牌漂水紅粉 麒麟牌漂水紅粉 雙喜牌乾粉）……原料紅土 三星乾粉 染青黑礬
總經理 大連 興成德 電話二二八五二 振替五二一七

廣告
逕啓者茲為本月十三號敝人登廣告一方內有一二句不相當全體文詞抹消特此聲明
大連市西崗街二二一五番地 康耀忱啓

秋節將屆兩國紳商共同歡迎的禮品為何物？
花碧羅、花毛峰、越媛茗四種可稱物時相合的花大方、表贊美
茶之摩登 以此送禮 滿日紳商閨秀均 各界惠顧無任歡迎
本號近由浙廠運到各種新茶名目繁多
大連市西崗警察署前 電話二二六八三番
德生茶莊謹啓

鳴謝聯保公司賠欵快捷
逕啓者小號在劉家屯王陽街三〇四番地於本月十七晨不幸因隣居失愼貨物行李多受水潰損失不貲幸在大連聯保公司投保火險即報告該公司到場驗明不兩天即按損失數目照賠可見該公司辦事通融賠償爽快欽感之餘特登報端用為各界介紹此佈
寬頭本號謹啓

源盛德而不德可算缺德同行雖是冤家可不該咒罵
天地之大無奇不有世風日下道德淪亡損人利已層見迭出今有千代田町源盛德茶莊第二支店執事陳某品行如何不得而知觀其於九月十八日將近廢歷秋節因提倡營業作詞陳列窓上大吹其牛固屬有當咒罵同行這是何為將其原詞錄下
千代田町一番地 德康茶莊啓
車站以東品名茶源盛德記頭一家別看門面窄又小茶庄營業名頭大開幕以來到現在四十餘年眞不假不似別家無恥者混冲假冒也賣茶茶好不在門面高總得對起衆父老拆了東墻補西墻究其資本無多少當街北貨再轉賣虛張聲勢以為巧到了年終把賬算兩淚汪汪向家跑大吹其牛當不了有口皆碑才為妙不是本店自誇講大連全市誰不曉南省設立採茶廠北方支店眞不小不但價錢低又廉而且茶葉口味好仲秋佳節一來到送禮惟有茶品高千里鵞毛情義重人人歡迎不嫌少家常所備不可缺客來倒茶免恥笑翹盼諸君早惠顧免得節下鬧吵吵
大連千代田町源盛德第貳支店執事陳守義因提倡營業作於窻以與衆觀

中華棧新社開幕
旅客福星
自蓋新式洋灰鐵筋三層樓房
破天荒十大特色
眞 大連常陸町三三、三七、四一番地
正 大連奧町 本社電話長七九七一 樓上電話二一六四六 四二〇〇 棧櫃五七四四
房屋寬潤各屋皆有自來熱水洗臉盆站櫃大鏡躺椅銅床錦被電鈴西式大磁盆沐浴室由客自便分文不取自來水小便器自來水坐甬大便器客用信紙信封俱全冬則暖氣夏則風扇倍極完善應酬周到價廉便利報關上稅
營口 中華棧 電話長九四九
新京 電話長二一二七八 中華棧 義昌公司
哈爾濱中華棧 道裏電話四三八五 道外運輸部電話二一三一 棧櫃電話二七〇二
青島中華櫃棧電話一四三九 中華東棧電話一〇一八
大連市奧町中華棧 主人 張淼町

經濟

餅穩油粮强大豆昂騰
鈔票呈穩疲狀態
大條倫敦孟買續報長紐約未更
日美續落中美提標金疲 勢稍過

大條 據本報廿一日專電、海外市況、倫敦大條仍俱報長、現市爲廿一辨士四分七、期市爲廿一辨士十六分之十五、紐約不變仍爲四十九仙二分一、孟買亦報長爲六十盧比八分三

滙兌 海外滙兌市情、日美英美續疲中美仍提、計漲十三仙、爲卅六弗整、日美落八仙、爲廿九弗八十二仙、英美落一仙四分一、爲四弗九十九仙四分一、美英爲四弗九十九仙二分一、日英爲一先令二辨士六十四分之廿三、中英爲一先令五辨士二分一、法英爲七十四法郎八十四云

標金 上海廿一日電訊、倫敦銀塊、漲風不足、標金日昨之疲勢、反覺稍過、故華商方面、朝來袖手不前、買賣無事、匯市實需家購進少許、美匯十月妥三五、八一〇五、十二月妥三六整、市情穩定、東匯大連帮起初稍賣、繼則反存十一月市以一二〇二五肯存云

錢鈔 大連錢鈔市場、廿一日前場開盤後、鈔票行情、現市微見疲弱而總觀大勢、似有回疲之狀態、查現市爲一百廿三圓三角、妥八十五萬圓、期市爲一百廿三圓五角、妥三百八十四萬圓、鈔票對小洋一三七一五、金票對小洋一一一七〇大洋對鈔票九五九五云

又錢鈔市場、廿一日後場開盤後、鈔票行情、復續行疲弱、查現市爲一百廿三圓一角五分、妥十五萬圓、期市爲一百廿三圓二角、妥一百六十三萬圓、金票對小洋一一一、三五、鈔票對小洋一三七、二〇、大洋對鈔票九六、〇〇云

特產 大連特產市場、廿一日開後、大豆以現貨薄弱、賣貨薄少、且期貨輸出帮買進、遂行昂騰、高梁雖閑散、然亦觀大豆提高、而呈强調、豆餅以日商買進、呈穩硬狀態、豆油交易雖爲薄弱、而亦隨大豆呈强調、一般於凡調裏收盤、今朝輸出帮大買期貨、行市强調、近期昂騰九分許、輸出帮買三井買十月十一月限二十車、三菱買十一月十二限五十車、其他興記買廿五車、現貨妥數、日清十車、三井五車、油坊八十五車

現正進行準備中之
滿洲電業會社
規模及其所包括之特質

滿洲電業公司、現正由以早出大將爲委員長之創立委員會、進行種種準備、該公司之規模及特質如左

該社之資本爲九千萬圓、業已全額交足、就資本額上言之、實占滿洲國特殊公司之首位、爲僅次於在滿公司中之滿鐵之大公司也、其所包括之電氣事業以資本二千五百萬元之南滿電氣株式會社爲首、計有營口水道電氣公司、北滿電氣商會、旅順、金州普蘭店、貔子窩、四民政署經營事業、哈爾濱電業局、奉天電燈廠、吉林電燈廠、及其他各小企業、合計達百餘(日方三十滿方七十餘)供給全滿樞要地帶之所需、以上舊有各公司事業之評價、已由本年二月設立之評價委員會嚴正查定中、俟查定畢即以現物出資形式、折核爲該公司之股份、定於十月中將一切接收清楚後、即行開業、並擴張供給地、促進全滿之電化

關於該公司之特質、在該公司條例未佈前、尚難斷定、然大體自政府所持之方針、(以其爲適應日滿兩國特殊情形之公益事業附與其獨佔特權、並由國家加一統制)觀之則利益分配上、當適用與滿洲電々公司略同之條件、但今後數年間、須傾注全力於新事業、故查定率所得之紅利、可想而知、且爲使從來經營不振之滿方電氣事業蘇生起見、業績顯著之日方電氣事業、暫時非有多少犧牲不可

河豆之輸送額
比前年增五成

因受水害於本年六月末開始之大豆救濟臨時便法之以船向江橋輸送之河豆、迄至本月四日止、計自開始以來成績、非常良好、總計在七萬二千九百噸、比去年之四萬五噸比增二萬四千三百六十噸、即激增至五成云

人絹輸出旺盛
本年內突破一億圓

東京電訊、人絹聯合會調查八月中之人絹織物輸出額、二千八百五十六萬八千平方碼、此次金額爲九百六十二萬七千圓、比前月數量增加百九十八萬四千平方碼、金額增加二十三萬一千圓、今後倘能如現狀向前推進時本年中之總輸出額突破一億圓、輸出地中比前月增加者爲關東州、蘭領印度、歐洲各國南美、中美、北美、減少者爲澳洲、一方人絹絲之輸出最近亦連月增加、八月中之輸出額、數量百六十八萬七千斤、金額二百二十二萬五千圓、一月以降之累計爲一千五百七十五萬一千元、更比同期之五百二十八萬元、約激增至三倍

金塊行情大落
因公布滙兌管理法不安
於天津方面之情形
爲近來所未曾有之現象

天津二十一日電訊、廿日之金塊行市、前場開盤爲一百一十弗八十仙、一擧而跌落八十仙、繼續後場開盤更落至一百零九弗九十仙、同時小價爲一百零九弗七十五仙其後多少稍微變轉、以一百零九弗九十五仙而收盤、此對東匯低價八十三弗零五仙、可稱謂數年來之新低價又、收盤結局爲十三弗五十五仙、此乃因受國民政府前者公布匯兌管理令以來安所致、上海標金市場、其後政府之緩和方策、現有一時落後之形勢、而近來與外國銀行方面之協約、因其他關係致再陷於不安狀態、故一部分觀測、謂受此影響之所致云

因爲暴風急雨
大阪股票取引所三品市場
及堂島京都米穀均未開場

大阪電訊、因爲暴風雨、大阪株式取引所屋瓦爲風吹落、風的猛烈不止加之大雨、取引所內勢成澤以故不能開場

又大阪電訊、因爲暴風雨之關係大阪三品市場、竟致不能於定時開場、延遲一點餘鐘、又堂島米穀市場、及京都米穀市場、亦皆停止交易不能開場、電報等亦皆遲到

南行貨物漸減少
輸送轉換趨向
今後當移入北行爲本位
九月上旬埠頭輸送殷盛

於新穀登市期以前、滿鐵鐵道部之貨物輸送計畫、既將入正式的活動、該部配車係於九月初旬以來、將各旬之輸送計畫、用社報發表、以曾開現場各機關、而觀自九月上旬以來之輸送狀況、大連埠頭之輸移出、極爲殷盛、月初擁有二〇九三三九噸之滯貨、中旬末現在則低下至一六一三六七噸、如混保大豆等級及依麻袋之種別、出庫頗考慮之狀態、北地在貨與新穀受託奔趨之聲、同悉有蝟集於港頭之實情、通南北滿已無特筆之殘貨、爲當夏季呈以所未有之豪勢、八年度產之輸送、概於本月中即可完了、而依以上之成績、配車係樹立之下旬輸送計畫如左

△社內石炭 對中旬之輸送計畫二五一、五〇四噸、至十八日之實績、平均一日增送四百車、而下旬以有採炭休業之關係、總噸數方面、必行減少、受有一三二一〇〇噸之發送要求、以平日使用之豫定車數換算以八一二車行如狀同之輸送

△土建材料 社線工用方面亦遂行順調之輸送、觀之於下旬似尚能有持續現狀之程度、而無側車所要之港頭發赴建設線之軌條橋木木材之存貨、十八日現在尚有一九〇四〇噸、比月初之二二一四〇噸、稍見減少、而近來機械類之上陸頗多關於無工事季節之餘月之今日、本貨物之急送、必須深甚之考慮

△港頭發雜貨 上旬因爲輸送極呈優勢、其間一時的感及有蓋車不足之關係、故將所要車、漸次遞增、而以仲秋爲境、將告一段落、如期旬間之發送豫想噸數、特產物爲七九八八一噸、定量貨物爲三〇六三四五噸、其他爲一七六七二三噸、共計五六二九四九噸、平均一日所要車能用二三七九車、比較上旬實績、有二五〇〇噸之減少、上行本位之輸送將轉換下行本位之輸送云

金融合作社法（續）

第八十二條 解散之金融合作社清償債務後尚有餘財產時須依章程所定分派於社員

第八章 清算

第八十三條 金融合作社解散時除因合併外須依本章之規定清算

第八十四條 清算人由財政部大臣任免之

第八十五條 清算人應於就任後二星期內在各事務所所在地登記其住所及姓名

依前項規定之登記事項有時變更清算人應於二星期內在各事務所所在地登記之

第二十條第二項及第三項之規定於關於清算人之登記準用之

第八十六條 清算人之職務如左

一、了結現務

二、收取債權及清償債務

三、移交賸餘財產

清算人因執行前項職務得爲必要之一切行爲

清算人非經社員總會之決議不得享受報酬

第八十七條 財政部大臣得隨時命令清算人報告清算事務及財產之狀況或該管官吏得隨時檢查清算事務或清算財產之狀況

財政部大臣視清算事務及清算財產狀況之如何得對於清算人命令提存清算財產或其他必要命令

第八十八條 清算人於就任後應即調查財產狀況造具資產債表及財產目錄召集社員總會徵求其承認

商情

本埠特產（二十一日前場）

品目	限月	開盤	收盤
▲大豆（百斤鈔票價）	袋	四、三三	四、三三
	九月	四、二四	四、二四
	十月	四、〇二	四、〇二
	十一月	三、八八	三、九〇
	十二月	三、八七	三、八八
	一月	三、八七	三、八八
▲豆餅（一片鈔票價）	現貨	一、三六〇	一、三六〇
	十月	一、三五〇	一、三五〇
	十一月	一、三五〇	一、三五〇
	十二月	一、三五〇	一、三五〇
▲豆油（百斤鈔票價）	十一月	九、三五	九、四五
▲高粱（百斤鈔票價）	現貨	三、三六	三、三三
	十月	三、三三	三、三三
	十一月	三、二四	三、二四
	十二月	三、四一	三、四二

本埠特產（二十一日後場）

品目	限月	開盤	收盤
▲大豆（百斤鈔票價）	袋	四、二三	四、三六
	九月	四、一五	四、二五
	十月	四、〇三	四、〇七
	十一月	三、九一	三、九三
	十二月	三、八八	三、九〇
	一月	三、八九	三、九〇
▲豆餅（一片鈔票價）	現貨	—	—
	十月	—	—
	十一月	—	—
	十二月	一、三五〇	一、三六〇
	一月	—	—
	二月	—	—
▲豆油（百斤鈔票價）	十一月	九、二五	九、二五
▲高粱（百斤鈔票價）	現貨	—	—
	九月	三、三四	三、二四
	十月	三、三六	三、二七
	十一月	—	—
	十二月	三、三九	三、四三
	一月	三、四〇	三、四四

本埠錢鈔

項目	二十一日前場	二十一日後場
▲大連鈔票 現貨	一二三、四〇	一二三、一五
高	一二三、六〇	一二三、一〇
成交額	八五萬	一五萬
近期	一二三、五〇	一二三、二〇
高	[illegible]	[illegible]
成交額	三八四萬	一六三萬
鈔兌金	一三七、一五	一三七、二〇
鈔兌洋	一一一、七〇	一一一、三五

商品市場

▲大阪三品（二十一日前場）（棉絲布一捆金票價） 前場開盤 後場收盤：九月、十月、十一月、十二月、一月、二月、三月 均無行市

▲大阪棉花：現貨、定期 均無行市

▲大阪期米（一石）：現貨、定期 均無行市

▲上海標金：開行 九四二元九角　最高 九四三元七角　最低 九四〇元六角　收盤 九四三元四角

▲上海外滙（賣／買）：東 一二〇元〇〇／一二〇元三七五　英 一先令五辨士一六二五／一先令五辨士一二五　美 三五弗七五／三五弗八一二五

▲滙豐掛牌（二十一日）：英匯 一先令五辨士〇六二五　美匯 三五弗五〇〇

▲神戶日英：賣 一志二片一分　買 一志二片一分

▲神戶日美：賣 二弗一分　買 二弗一分

▲印度棉花：十月 一二二九盧比　收盤 一一八五盧比

奔哥爾　其布牢　七月　五月　三月：一仙八五　一仙六二　一仙七五　一仙八一　一仙八七　一仙九一　一仙九七

電報滙兌（二十一日）

項目	價
倫敦銀塊	二一辨士八分七
同期市	二一辨士十六分之十五
紐約銀塊	四九仙二分一
孟買銀塊	六〇盧比八分三
日美滙兌	二九弗八二
美英滙兌	四弗九九仙四分一
中美滙兌	三六弗〇〇
日英滙兌	一志二片六四分之二三
中英滙兌	一志五片二分一
英法滙兌	七四法郎八四

定期

品目	期	開盤	收盤
▲東京期米（一石）	期	二七、九四	—
	中	二八、二四	—
	現	二六、六四	—
▲仁川期米（一石）	期	二四、八〇	—
	中	二三、七五	—
▲神戶豆餅		—	—
▲大連股票	五品期	一九、四〇	一九、三〇
	同短期	一九、一〇	一九、一〇
	新品期	二三、三〇	[illegible]
	鈔新期	一三、二〇〇	一三、三八〇
	產新	一四〇〇	一四〇〇
	新	二七、五〇	[illegible]
▲大阪棉花	現貨、定期	—	—
▲大阪期米（一石）	現	—	—
▲東京期米（一石）	期	二七、九八	—
	中	二八、一五	—
	現	二六、七八	—
▲橫濱生絲（二十日） 前一節	期	二四、九五	—
	中	二四、九五	—
	現	二三、九七	—
前二節	期	二四、九〇	—
	中	二四、八九	—
	現	二三、九〇	—
▲印度蔴袋	扛袋	盧比分	—

北地行市（二十一日前場）

品目	開盤	收盤
▲奉天奉票兌金票	五、四〇〇	—
▲奉天國幣兌鈔票	一〇九、四〇	一〇九、四〇
▲奉天國幣兌金票	一一三、六〇	一一三、七〇
▲奉天國幣兌金票（期）	八八、六〇	八八、六五
▲開原國幣兌金票	一一三、六〇	一一三、六〇
▲新京國幣兌金票	一一三、六五	一一三、六〇
▲哈爾濱國幣兌金	一一三、七五	一一三、八〇
▲公主嶺國幣兌金	—	[illegible]
▲安東鎭平銀	一、六〇七	七五二、〇
▲哈爾濱大豆（一車特現洋價） 十月	六三〇	六五五
十一月	六四〇〇	六五〇
▲哈爾濱小麥（一車特現洋價） 十月	一、三五〇〇	一、三三五
十一月	一、三二五〇	一、三〇七
十二月	一、二四五〇	一、二三五

北地行市（二十一日後場）

品目	開盤	收盤
▲奉天奉票兌金票	五、四〇〇	—
▲奉天國幣兌鈔票	一〇九、四〇	一〇九、三〇
▲奉天國幣兌金票	一一三、六五	一一三、六〇
△奉天金票兌國幣	八八、六〇	八八、六五
期	八八、七〇	八八、六〇
▲開原國幣兌金票	—	—
▲新京國幣兌金票	一一三、八〇	一一三、八〇
▲哈爾濱國幣兌金票	一一三、七五	一一三、七五
公主嶺金票兌國幣	—	—
▲安東鎭平銀	一一三、六〇	—
▲哈爾濱大豆（一車特現洋價） 十月	六五七五	六六〇〇
十一月	六五〇〇	六五〇〇
▲哈爾濱小麥（一車特現洋價） 十月	一、三一〇	一、三一〇
十一月	一、二四〇	一、二四五

月星老牌

國華膠皮鞋

要購膠皮鞋　認明月星牌　國華膠皮鞋　斯界第一家　製品求精良　售價低廉輕　簿利多銷貨　各處有分銷

兼自運銷各處優美膠皮靴鞋應有盡有價錢克己

總代理店 合資會社 大連洋行 大連市連鎖商店街 電話長六〇二一五・二二二五三

招募生徒 南滿自動車講習所

以本所獨特之教授而養成自動車運轉手之完全技能設備完成學費低廉親切第一

規則書索要即寄　大連市小崗子橋立町 交通汽車行西邊便是

雙燕水鴨商標絲光線襪近有假冒

△請認明眞正國貨免爲所愚

△奉送贈襪券薄酬賜顧諸君

本公司雙燕水鴨商標絲光線襪優美艷麗耐用價廉久已銷行中外深蒙各界人士歡迎詎近有無恥奸商以下等劣貨假冒雙燕水鴨商標希圖漁利以僞亂眞殊堪痛恨本公司今特於民國廿三年七月起加印單紙並蓋水印帖在襪身爲憑以杜冒效爲此敬告諸君務懇留意認明眞正國貨分別貨質優劣庶免魚目混珠爲棍徒所愚本公司並爲酬答諸君歷年垂顧之雅意起見凡購雙燕水鴨線襪壹打即奉送贈襪券壹張積存此券拾張可換取該線襪壹双積存壹百張可換取該線襪壹打請向本埠代理處換取區區贈物聊表微忱還祈諸君鼎力賜顧藉廣銷場不勝感幸此佈

本公司 總廠在香港油蔴地 分廠在中山縣南區

香港利民興國織造有限公司謹啓

大連總代理店浪速町 洪來盛

患癮 鴉片 嗎啡 海洛 治療 開始

內科 小兒科 花柳科

（入院隨意）

春華醫院

院長 東京醫學士 徐榮

大連市西崗東關街電車站旁 電話七五七二一番

戒煙

科學新法戒煙　癮輕者五六日　精神隨意作事　不受絲毫痛苦　病並同療治　秋日天高氣爽　戒除後再及煙　挽救黑暗同胞

斷癮迅速安全　癮重者七八天　百病泰然不犯　心中喜悅非凡　老幼入院方便　快忌嗎啡大煙　惡心嘔吐心煩　藥費優待從廉

施診

奉天省大西城門外 振華醫院（函索簡章請附郵票）

午前施治。分文不取。午後營業。藥費從廉。診治科目。內科。外科。婦女科。小兒科。花柳科。耳鼻咽喉科。皮膚科。接骨科。產科。眼科。驗血。檢便。檢痰

注意（產婆收生救護難產肺病吐血骨折均有特殊療法救急黑紅兩傷各種服毒危險各症不限鐘點前往診治）

亨利鐵行新京分號 開設廣告

（石油便宜）（爐片齊全）

營業品目 鐵鋼鐵管瓦斯管諸附屬品類暖氣鍋爐各種片大小洋井本井川頭津田抽水機器火油鉛油暖汽衛生水道各種用品（包按暖汽衛生工程）

大連 奉天

本店大連市北關街九長電話六四九四番　分號奉天十代田通三六長電話四〇三四番　分號新京三笠町四ノ二三長電話二九六二番

主人 閻粹亭

大連汽船出帆

●開往青島上海　▲大連丸 九月廿三日　▲奉天丸 九月廿六日　▲青島丸 九月廿九日

●開往天津（塘沽止）　▲長平丸 九月廿四日　▲大津丸 九月廿六日　▲長平丸 九月廿九日

●開往安東　▲濟通丸 九月廿六日

●開往龍口　▲龍平丸 九月廿五日

●開往基隆高雄　▲山東丸 九月廿五日　▲山西丸 十月三日

●開往新潟伏木敦賀　▲河南丸 九月廿五日　▲河北丸 十月四日

●開往芝罘濟津韓基　▲遼河丸 九月廿四日

●開往營口　▲河北丸 九月廿八日

●開往壹蘆島　▲日東丸 九月廿三日

●開往阪神　▲長順丸 九月廿四日

大連汽船株式會社

專屬貨客經理店 大連市敷島町 永和公司 電話 七八六八・七二七七　阪神航路 專屬貨物經理

澤山兄弟商會 電話五二六五、四八一六　台灣航路 商客取扱店 大連敷島町

丸一商會 乘船切符發賣所 大連伊勢町　ジャパンツーリストビューロ 大連案內所 電話五五四五番

阿波共同汽船出帆（大連）

▲十六共同 ●開往芝罘威海衛青島 九月廿四日

▲卅六共同丸 ●芝罘威海衛仁川 九月廿七日

▲長山丸 ●開往仁川鎭南浦 九月廿八日

▲長山丸 ●開往天津 九月廿四日

▲第十八共同丸 九月廿三日

阿波共同汽船株式會社大連支店

大阪商船出帆

●開往門司神戶大阪　▲貝加爾丸 九月廿二日　▲西亞得爾丸 九月廿三日　▲扶桑丸 九月廿五日　▲哈爾濱丸 九月廿六日　▲亞米利加丸 九月廿七日　▲烏拉爾丸 九月廿八日　▲香港丸 九月廿九日　▲特克馬丸 十月一日　▲烏蘇利丸 十月二日

●開往上海福州基隆高雄　▲福建丸 九月廿四日　▲盛京丸 十月三日　▲長沙丸 十月十四日

●開往天津　▲志摩丸 九月廿二日　▲白山丸 九月廿七日　▲日東丸 十月五日

●開往橫濱（掛今治）　▲志摩丸 九月廿六日　▲白山丸 十月二日　▲日東丸 十月十日

●開往紐育　▲山陽丸 十月三日

大阪商船株式會社大連支店 電話四一三七番

政記輪船出帆

▲永利號 ●開往芝罘 九月廿四日

▲成利號 ●開往上海 九月廿二日

▲昌利號 九月廿四日

▲公利號 ●開往威海 九月廿五日

▲有利號 ●開往龍口 九月廿四日

▲豐利號 ●開往芝罘香港廣東 九月廿二日

▲福利號 ●開往青島 九月廿四日

惠通行出帆

▲昌平丸 ●開往芝罘 九月廿二日

▲照國丸 ●開往門字尾今 九月廿八日

▲利通號 ●開往芝威仁 ●開往安東 九月廿三日

日清汽船出帆（大連）

●開往上海青島香港廣東　▲華山丸 十月十四日　▲蘆山丸 十月八日　▲唐山丸 十月一日　▲嵩山丸 十月廿二日

大正十一年七月二十四日第三種郵便物認可 關東局郵便認可新聞紙類

滿洲報

本報價目 每月一圓四角六個月七圓八角全年十五圓郵費先惠郵票不收（外國除中國日本概加郵稅）
廣告刊資 一行十二字起碼一日每行一圓特別地位加倍長期者另議
以上俱以現大洋爲本位但朝鮮臺灣日本內地即以日本金幣爲本位
大連市常盤町二十九番地
發行所 滿洲報社
電話
發行人 王平山 編輯人 金念曾 印刷人 金章
THE MAN CHOU PAO 29–31 Tokiwacho Dairen, Manchoukuo
昭和九年九月廿三日

林陸相訪問岡田首相 商談關東廳警官問題
並無施行憲兵政治之意志 俟大塲局長報告再定辦法

【東京】林陸相於廿一日上午九時五十分晉見岡田首相於東廳警官動搖報告謂於軍部曾研究其善後辦法事態以至於險惡方面於關東州無有施行憲兵政治之意並謂不有採用憲兵警察官爲意志岡首相以該報告甚表陳下記之意見求其諒解政府方面曾對大塲警務局長傳達謂於關東廳及附屬地未有施行憲兵政治之意志採用憲兵爲警察官者亦無其事故現地警官決無失職者想現地警官亦必諒解此點再政府尚未接到警官動搖正確公報故須候大塲警務局長之報告方能研究辦法云

促大塲局長歸任 傳達政府方針
坪上次官談警察問題

坪上次官於閣議前訪問河田關長報告對於兩鐵附屬地憲兵警察制度問題現地之態度並對於閣議所決定之在滿機構改革案之法文化促其注意遂辭去在訪問後談話如下到拓務省之報告實屬不少對於現地僅以政府案之大綱深恐發生某種誤解故急令大塲警務局長歸任傳達政府方針其所以將現地所不滿之警務部長以憲兵司令官充任者乃係調和憲兵警察爲目的倘將此解釋爲憲兵警察者乃爲錯誤欲將警察署長改爲憲兵等全無其事此點特別有諒解之必要至於將憲兵司令任爲警務部長者現在更不能變更對於以上之點由內閣似不能發出聲明或拓務省發出亦未可知云云（國通廿二日東京電）

機構問題犧牲者 警部補被擊斃
范家屯警署開巡查大會 主席因興奮遂演出兇行

當警察界對於機構問題之空氣漸次尖銳化之際於范家屯警察署巡查大會席上竟發生主席之巡查部長於興奮之餘以官用手槍一發之下將爲鎮壓氣勢之警部補擊死此大不祥事件頗與各方面以異常之衝動其事爲十三日午後一時許范家屯警察署關於機構問題特開巡查大會以巡查部長塲金三氏爲主席開始協議未幾會塲之形勢漸次趨於喧騷定時同坐於別室之警部補高町幸三郎氏（三十一歲）對一語不料主席塲部長於興奮之餘口中高喊「眞是儒弱虫」其後即以官用毛瑟爾手槍發射子彈貫通高町警部補右肺臟流血直流昏倒於地當收容於滿鐵醫院施以應急手術但卒以出血過多於十四日晨死去加害者塲部長於兇行當日被懲戒免職目下以殺人罪追訴中玆將因機構問題而犧牲之高町警部補及加害者塲部長之履歷錄左

高町警部補於大正十四年被命爲關東廳巡查至本年八月十七日在沙河口署保安係勤務於高等科生及第同時昇進警部補遂轉勤范家屯署

塲部長於大正十二年被命於本年七月轉任范家屯署前曾在小崗子署管轄永樂街派出所勤務係一辦事認眞者在同僚間亦係一溫和之模範巡查云

日海軍大飛行隊 由哈飛行回連
第二次訪滿之飛機 亦於歡迎中抵哈市

聯合艦隊編組之大飛行隊二十二日午前八時十分於哈爾濱日滿官民歡聲雷動送別中在探原指揮官率之下銀翼相連就歸還之壯途末次提督亦隨即乘午前九時四十分發之旅客機飛還至其他將士則乘九時三十分發之列車南下 二十一日晨自大連出發之聯合艦隊水上機〇架續飛一千餘公里于午後一時半現於哈市上空稍作盤旋後至三時於日滿俄多數市民之萬歲聲中平安落於快艇倶樂部之上流二千公尺地帶水上 相繼於廿日晨訪問滿洲國大飛行之後在廿一日又爲〇〇機〇架第二次訪問滿洲國大空之日於聯合艦隊第二艦隊工作艦神威艦上準備中之〇〇機〇架在廿一日上午八時命令一下即行海上滑走後首轟音貫耳銀翼相接掠過大連灣頭首途營口該機於八時半必在營口降水後同十時再飛赴哈爾濱下午四時早必降在松花江上再〇〇機〇架豫定廿二日上午八時需四小時飛赴依蘭方面廿三日將各機整備後於廿四日上午八時由哈爾濱出發同下午四時半不降陸一路歸還大連港云 艦隊訪哈爾濱〇〇機在飛行場上空橫轉逆轉翻筋斗等表演各種高等飛行之妙技歡迎之民衆驚嘆叫絕其編隊飛行實爲壯觀云

大飛行隊 返新京
將校謁今上 午後飛大連

訪問哈爾濱已畢之聯合艦隊

皇帝陛下親裁 舉行陸軍特別演習

將於十月十三十四十五三日間以新京附近爲中心由今上陛下親裁舉行親裁特別演習統監部及兩軍之主要職員如下

統監部
幕僚長 軍政部大臣 上將張景惠
高級幕僚 軍政部次長 中將王靜修
北軍司令官 靖安軍司令官 少將藤井重太郎
參謀長 中校城戶常希
南軍司令官 中央陸軍訓練所 中將應根復
附 參謀長 小校劉卜忱

抵哈飛機之壯觀及 末次提督動靜
憑弔烈士碑出席歡迎會

精銳隊原大佐指揮之空軍數十架二十二日午前九時五十分再度飛來國都於清澄之秋空中浮其銀翼而抵新京飛行場是日飛行塲爲再度歡迎空之勇士有關東軍海軍部飛行隊各將士在鄉軍人會海友會各學校生徒等各持小旗歡呼以迎一行十一時二十分於宮內府東便殿塚原大佐以下搭乘將校觀謁皇帝准士官以下於承德門前列立蒙受賜謁之光榮午後一時由新京出發一路歸還大連

視察團回連 准士官以上

聯合艦隊准士官以上視察團竹中中佐以下六十六名二十一日午前六時半由大連抵奉大遊歷市內北大營戰蹟北陵畢午後往復撫順定於十時五十五分出發歸大連

末次提督於廿二日展拜在哈爾濱郊外永眠之沖橫川兩烈士之碑巡視海軍防備隊後臨席於五時三十分開會之官民合同大歡迎會其後赴北鐵倶樂部云

爲進行聯合艦隊編隊飛行機〇〇架訪問哈爾濱之準備起見私波大野平田濱田四少將二十一日午前八時搭乘飛行機飛哈實行諸般準備是日也天氣清朗爲絕好之飛行日滿之小學生不留日本人滿洲國側各機關各團體朝來即陸續集合於郊外飛行場松花江下流呼蘭之學生及官民亦均來哈歡迎飛行場附近歡迎人員爲擁擠蜿蜒如長蛇大有無立錐餘地之勢於十二時二十分計由〇〇機先導如雁之排列翼相現於碧空面地上一齊呼萬歲之聲驚天動地旋聞爆音降々諸校皆飛至於地上歡衆感激及昂奮中忽由空中男士口中發出歡呼之聲誠爲歷史的壯觀午后一時十五分

末次大將 在哈談話

末次司令長官一行抵哈當與若山〇團長外多數人外要人互相握手畢末次司令長官一行於沿道嚴重警戒中投入北滿館旅

於二十一日下午末次提督偕同高橋第二艦隊司令官乘自動車參拜志士碑憑弔殉於國事之沖橫川以下大烈士之英靈其後訪問奉天街之海軍防備隊司令部復經中國街至松花江岸搭乘內河艇由殷江防艦隊司令官先導約經四十分視察垂暮松花江沿岸同五時歸其客寓北滿旅館當臨在北鐵倶樂部開會大宴迎會之前引見往訪之記者談話如下

自十八日入大連港以來於各地備受日滿官民熱誠之歡迎將士等均非常感謝尤其於廿一日在首都新京拜謁皇帝蒙賜優渥之金言感激莫銘而此次聯合艦隊訪滿之目的乃爲對友邦滿洲國介紹日本海軍力以及對發展途上之諸建設事業表示敬意於一國之興隆在其背後存在實力乃爲不可缺如最近之國際情勢等尤有其必要滿洲國之實力涵養相信爲獲得遠東和平之必須條件哈爾濱於北滿爲國際都市乃係政治經濟交通一大中心再由國防的見地觀之尤屬重要日本海軍亦駐屯防備隊與江防艦隊協力衛護江岸最近日蘇間及蘇滿間尚有許多懸案双方能臨以理解與誠意充分有交涉成立餘地相信於世界和平有所貢獻其次話題轉問軍縮會議國防問題雙肩負有非常時海軍重任末次提督頗有自信談話如下

將來之軍縮會議結果無論海軍如何日本海軍決不微動却望脫離條約束縛無論在如何之情勢或於如何之條件之下吾等斷言自信充分能負擔護國之重任云云

哈教廳禁止 蘇聯教科書

哈爾濱教育廳鑒及北滿蘇聯方面經營之學校其諸教科書之蘇聯出版之赤色主義教科書之教育由有礙公安之見地決採取禁止使用有礙公安之蘇聯教科書之方針云

縱起建艦之競爭 日本無何困難
海軍方面之見解

對於海軍會議倘至決裂必起建艦競爭之見解海軍方面謂倘發生該事態時而日本決不困難其見解如下

一、相沿已久於平時國家經費中軍事費比率並未有無限制之膨脹假使解消現行條約未必盡然能誘起激甚之競爭

一、因高度軍備國官民工場發揮其全能總動員進行建艦計畫此以上之飛躍的新計畫實際上頗屬困難

一、倘脫不公正現行條約之拘束應避免同一艦種不合理之競爭可以選擇適應日本國情甚有効用價値之艦種能得圖自立的軍備加現在制限外之艦艇則可不用結局却能鞏固國防之安全同時並能比現在減輕國民負擔云（國通廿二日東京電）

並非爲地位不安 乃係主張不同
大塲局長過門司談話

大塲關東廳警務局長於廿一日乘扶桑丸通過門司而就歸任之途對於問題之要點毫未觸及談話如下

適經兩月始得歸任對於機構改革之內容尚不知其實施期曾開關東廳職員提出辭呈完其理由並非爲地位不安乃係主義主張不相同有以致此故對於挽留亦須考慮此點總之非於歸任後不能言明余之意見云（國通廿二日門司電）

司法部招聘 推檢將到任
人選五名決定

滿洲國司法部爲其撤廢治外法權之準備行爲曾向日本司法部託爲招聘判檢事合計約七十名進行具體的交涉當即決定五名人選近將赴任云（國通廿二日東京電）

因遭暴風雨之災 籌畫賑救經費
日政府將召集臨時議會乎

對此次俄然以近畿地方爲中心而襲來之暴風雨從來竟謂無召集臨時議會必要之民政黨內部遂至有召集臨時議會論大爲擡頭對此政府方面尚未接到罹災狀況之詳報所以不知能需幾許救濟費當然以第二豫備費之殘額四百萬圓礙難徹底救濟刻正研究由八年度剩餘費二千萬圓責任支出辦法中政府方面爲期其實現關於召集臨時議會尚未有積極的態度倘以此仍不能徹底救濟風水災難時由爲考慮召集臨時議會然而素抱不召集臨時議會之岡田內閣亦被層出無窮不測之天災所激刺示有前進一步召集臨時議會之勢頗可注目（國通二十二日東京電）

日陸軍所希望之 擴充空軍計劃
定爲五年繼續事業 於來年着手實行之事項

陸軍方面鑒於航空部門較諸列強實有天壤之別爲擴充整備計擬於來年度豫算上編成航空及防空充實費約七千萬圓之新規要求刻正仰大藏當局核准而陸軍方面希望應本諸日本地理的環境日滿共同防衛之重責以及五個年計畫之蘇聯軍空充實費等由於作戰的見地急速完成擴充空軍甚望擴充空軍爲繼續事業然而鑒於大藏當局之要望定爲限於年度之事業要求編成豫算熟加考慮內外情勢及航空機製作需用之資源等總經費約在三億圓之譜決定爲自昭和十年度起五個年間繼續事業首先於來年實行下記事項刻正研究中

一、擴充航空機製造能力
一、養成航空士
一、採用民間航空士編入軍籍（國通廿二日東京電）

歡迎坂西中將 午餐會席上
交換各項意見

廿一日由正午至午後二時歷二小時之久以目下滯奉中之坂西中將爲中心於大和旅館經土肥原特務機關長田邊同輔佐官石田商工會議所會頭野口居留民會長鹽尻禎太郎氏三谷末治郎氏等在奉有力者參集共行午餐關於改革在滿機構返還行政權撤廢治外法權等當前諸問題交換意見並作種々懇談會談終了後據鹽原氏談云

今日之集聚並非可以名之曰會議因坂西閣下來訪乃共作午餐乃談及內地方面空氣及其他種々關於返還行政權雖情行交換意見但未涉及在滿機構問題要之不過互相雜談而已云

於新京設置 郵政管理局

位於直接監督全滿各地郵局立場郵政管理局現在僅設置於哈爾濱奉天兩地交通部最近鑒於此等管理局之事務愈趨煩雜恐有欠於敏速定於新京亦設置郵政管理局目下正在城內新京郵局後面構築中自年十一月必能開始辦公以該管理局之設置從來在哈爾濱監理局監督下之間島地方可屬於京圖線沿線新京地方郵局及奉天監理局洮南地方及新京以南開原間之郵局均屬於新京郵政監理局云

滿鐵載重汽車 爲胡匪所襲
殺三人綁七人

二十日晨九時前後自東京城東南一公里之六道河子赴三台子之滿鐵載重汽車三輛爲約二百名之胡匪所襲擊其中一輛逃幸免於難其餘兩輛三名被捕車身被燒車中人員三名被殺七名被綁殺之三人似皆爲日人姓名尚不明瞭被綁之人票中亦有日人一名云

南部線窰門 發生百斯篤
我國與滿鐵 協力防傳播

在距北鐵南部線窰門驛約十里之地點發生傷似百斯篤致滿人死亡者數名是以該驛防疫班呈異常緊張之勢隨諸百斯篤猖獗期尤其當特產最盛期前因交通之繁激鐵道沿線百斯篤之蔓延實爲非常之脅威是以對發生地方之防疫豫防對策滿洲國與滿鐵協力難爲努忙於二十日窰門中央銀行支店廚夫曾患百斯篤致死亡雙山縣亦有死亡者二名羅病者七名又在鄭家屯北方茂林有將患百斯篤而死亡之屍體遺棄於鐵道線路上故對該等傳染系統發生地之交通等進行調查藉以努力防疫云

冀境黃河決堤
長垣縣長及委員之報告 林成秀談不致再出意外

津訊、冀境黃河水勢、仍甚洶湧、危險時期、尚未脫過、日前正流一度稍向南移旋復北浸、馮樓刻繼續坍塌、楊耿壩勢極危險、倘有不保、則石頭莊、香亭各堤、大受影響、前途將不堪設想、長垣縣正日夜督夫搶護、惟劫後災區、料款兩缺、最易貽誤、縣長張慶麟、昨電省府及關係各廳、請示辦法、省府所派勘災委員王文琳等、亦電省報告險情、玆誌兩電如次

●●●長垣縣電 河北省政府主席于、民政廳長魏、建設廳長林、財政廳長魯鈞鑒、馮樓坍塌、經縣長督夫、並善後工程處、在楊耿剛東南三十公尺、築柳堤壩十餘丈、內道石袋、搶護該處、虞日（七日）晚溜稍南移、坍塌微減、惟溜無定、壓築屢坍、至近村柳伐盡、改由遠處督運、楊耿壩各護堤、加高培寬及馮樓後新築小埝、統於佳日（九日）培齊、佳晨溜又北浸馮樓繼續傾塌、楊耿壩異常危險、縣長督夫正在竭力搶護、倘此處不保、石頭莊、香亭各堤大受影響、本縣災後款料兩缺、縱有民夫、難阻惡溜、如何辦法、伏乞電示祗遵、謹電奉陳、長垣縣長張慶麟佳叩九日午印

●●●委員來電 河北省政府主席于、民政廳長魏、建設廳長林鈞鑒、職等正查勘長垣災情、忽聞楊耿壩甚爲緊急、當即馳往查勘、見黃河水勢異常兇險、猛溜冲刷、馮樓村已塌陷大半、正流僅距楊耿壩二十八公尺、幸經張縣長督夫三十公尺、日夜搶護、并會同河務局、拋石、楊耿壩之東端、始柳稍停塌陷、並培修姚頭壩埽、俾期無虞、現在水勢仍甚洶湧、向北冲刷、尚未過危險時期、查該處堤工、係責由長垣縣防守、惟該縣連年災歉、料款兩缺、除商滑工程師及張縣長竭力搶護、務保無虞外、謹電請鑒核、迅電善後工程處、以免意外爲叩、知關廑注、謹此電陳、委員王文琳、楊體霖叩

●●●林成秀談 又訊、記者以邇來黃河情勢、復趨嚴重、訪建設廳長林成秀、叩詢眞相、當承延見、玆畧誌其所談於下、氏稱長垣黃河南北兩岸大堤、相距三十餘里、河漕寬約七八里不等、距每岸各有十數里之遙、中間所間隔者、爲廣野灘地、近頃因水勢復漲、溢出河漕、正流不走中泓、改向北浸、而河灘乃被淘刷、面積逐漸拓展、馮樓村適在河灘、致房舍多被沖坍、該處附近、有去歲大水時際、冲成之水溝一道、迄未淤平、倘河水趨入溝內、即可直達堤根、關係重要、本廳已令長垣縣府及河務局會同搶護、楊耿壩爲石頭莊大堤之屏障、尤宜拚力防守、亦飭於堤前、趕修護岸工程、期臻穩固、刻已相當完成、汛期已過、水勢已屆退落時期、本年諒不致再出意外云

●●●林將赴京 另訊、長垣黃河決口後、行政院除令河北省政府、將黃河河務局長孫慶澤停職查辦外、並分令黃災救濟委員會、黃河水利委員會、及河北省政府、派員會同查勘、俾便從嚴懲處、以重法令、藉平民憤、刻各方已先後派員蒞工、勘查藏事、特分電黃河水利會、及河北省政府、請派員到京、會同審查各方勘查結果、俾便會擬呈復政府、省府准電前情、已派由建設廳長林成秀前往參加討議、並順便向中央報告災情、林氏奉命、正摒擋公務、日內即可首途云

阿烏兩江交流地點 蘇竟謂係蘇領
並否認警官越境之事實

蘇聯方面竟謂關於蘇聯警官越境經調查結果毫無事實更謂阿穆爾江烏蘇里江合流地點之三角州屬於蘇聯領土該地之軍事的施設爲本國領土內任意之措置云云

朝鮮革命軍總司令 梁瑞鳳被暗殺
經此大打擊革軍將潰散

在東邊道一帶有顯明之思想背景對日滿軍繼續頑強抵抗之朝鮮革命軍總司令梁瑞鳳於本月十八日午後九時餘在仁縣第四區小荒溝突被暗殺據云暗殺乃鮮人朴昌海氏該氏曾受奉天協和會某方面之密令潛入東邊之深山中於山野中居住數月之久暗窺時機今九月十二日懷柔通化一帶有巨大勢力之某匪首成功乃授以暗殺梁瑞鳳之意令其與梁氏面晤終於十八日誘梁氏至前述地點而將其結果朝鮮革命軍受此重大打擊必將潰散云

投爆彈於日農園 美人排日暴擧
藤井代理大使提出抗議

對於亞里孫奈州索爾德索巴平原排斥日人農民運動已接到駐華盛頓日本帝國大使館領事詳細報告近將由藤井大使代理向國務省嚴重喚起其注意云

藤井大使代理談話如下

對於索爾德索巴平原美人農民之暴行由羅府領事館曾有報告對國務省刻正考慮喚起其注意辦法務期今後無有此事云（廿二日華盛頓電）

關於索爾德索巴平原美人暴徒向日人農園投炸彈事件州當局聲稱對於該事件尚未接到何等之報告然而警察當局認定將火藥裝於鐵盒內從自動車上前後有兩次投擲彈之事實（廿一日菲尼克斯電）

華鐵部企圖發展 國內聯運事業
廿日在青島擧行聯運會

鐵道部爲發展國內聯運事業起見、特於本月廿日、在青島擧行第十七次國內聯運會議、及第十九次聯運會計會議、現已收到提案二百三十起、玆誌詳情如下

●此次會議、會期共計十天、出席單位、道京滬滬杭甬路、北甯路、津浦路、隴海路、浙贛路、平綏路、道清路、湘鄂路、膠濟路、正太路、鐵部聯運處、首都鐵路輪渡所、招商局等共十三處、出席人員約數十餘人

●提案內容 提案內容分爲八、旅客聯運、運價整理等四項、二百三十件提案中、北寧路共提三十六件、京滬滬杭甬路三十件、津浦路二十九件、鐵部聯運處二十七件、隴海路二十二件、膠濟路十八件、湘鄂路十五件、關於旅客聯運、其重要提案、一、擬籌辦鐵路與航空聯運案、二、擬訂將國運內聯各路各站、一律開爲旅客聯運站、關於貨物聯運者、一、規定貨運貨物行程時間案、二、擬請將幾路可以負責貨物、始應由理負責運輸、以遠整飭案、關於運費者、一、水陸聯運貨物、擬統計路航旅程、照鐵部遞減制、核收運費案、二、對於重要農工學品、如必要時請規定各路運貨、一致減低辦法案、關於整理方面者、有一、擬請統聯運宣傳案、二、鐵路應用各種票據、或單據擬請廢止印刷外國文字案

●陸空聯運 此次聯運會議對於鐵路與航空聯運、將商具體計劃、鐵部聯運處、交與國內輪船公司各省公路局、以及各內河輪船公司商辦聯運、施行以來、逐見進展、惟鐵路與航空聯運未臻發達、故擬將鐵路與航空密切聯絡、此次議會、將討定陸空聯運辦法、俾能運輸迅速、此次聯運會議、各國有鐵路、均派員出席、京滬滬杭甬管理局、由車務處長蕭衞國出席聯運會、營業課課長廣流金輸科李經緯及方立勛等列席、會計會議則由會計處副處長何永元及檢查課課長葛初出席、已於昨日全由京滬路分轉津浦路北上預計十八日可達青島

韓宋等均將赴平 報告魯察情形
殷汝耕已謁黃郛報告 與柴山接洽之經過

黃郛自返平後即召集委員計論華北一切行政並定下星期台開政務大會宋哲元現在天津日內赴平謁黃報告察省情形殷汝耕已於二十日晉謁黃氏報告與柴山接洽情形魯韓復榘亦定日內赴平與黃郛有所商談（北平電）

於暴風雨災中 死傷六百餘
京都小學校 演成大慘劇

京都市上京區上立賣大宮東入西陣小學校校舍（二層五十坪）於二十一日午前八時被烈風吹倒除二年級外各學級兒童五百名均被壓於屋下當經附近在鄉軍人青年團總出動努力救助至午前十時僅救出三百五十名但全部陷於殆死狀態慘死者約達百名又第三大內小學校兒童亦被壓於校舍下京都西院本町順和小學校二棟亦倒楊松村訓導以下兒童二十名即死重傷者一百三十名（國通廿二日大阪電）

又市內西陣小學校二十一日亦倒壞遭難兒童五十九名倒日下離經救出中死傷者已達下半數府立第二中學校舍亦上讀學生五十名被壓於校舍前其他小學校倒壞亦甚多又被京區區役所於二十一日午本九時許倒壞出席吏員數君猛難其他岡崎勸業館東西兩燒顯寺等寺院被害亦甚大於烈風中兩洋中學被全（國通廿二京都電）

今日本報出版三大張

炭疽病仍猖獗 食死牛馬肉
亦羅同樣病症

明月溝以及倒木溝一帶自八月上旬鮮農使用之牛發生炭疽病漸次蔓延已經病死者竟達十餘匹尚有繼續死亡之勢再有將已死之牛馬解剖或食其肉者亦羅同樣病症業已死亡者達四名尚有數人呻吟床第中日滿官憲刻正共同防疫中云

願辦本報分社者鑒

逕啓者如有希望在本報未設分社之滿洲國河北山東各縣及朝鮮新設本報分社者希直接向本報函商必當照章速與准許也此佈

本報經理部啓

錦縣大信利赤峰支店廣告

啓者本支店自創銷以來所售太陽牌膠皮鞋物美價廉蒙各界所推許甚爲感激故現下又大批運到各種膠皮鞋物美價廉而且堅固耐久如承惠顧及參觀無任歡迎之至

赤峰四道街 大信利支店謹啓

奉天鐵嶺地方法院昌圖分庭佈告

爲佈告事案查本庭受理大興盛與任子榮因貨欵一案原告任子榮所在不明應送達傳票及訴狀本庭無法送達傳票等件兹決照准選任律師張鳳翔爲特別代理人並公示送達傳票等件定本年十月十五日上午十時開庭審理特行登報仰該被告知照此佈

招租廣告

啓者敝公司有房產一所計一百五十餘間坐落本埠小西邊門外皇寺後身地址寬闊交通便利擬全部出租如有佔用即請駕臨大西關王翰林胡同總廠面議一切尤以開設工廠或大規模營業者爲相當特刊報端即祈公鑒

奉天大惠臨火柴股份有限公司啓

日廢棄華府倫敦兩約 美即擴充太平洋防務
艦隊訪問大西洋後即行東來
海軍長官史紈遜發表之談話

美國艦隊來週集合於大西洋之墨西哥灣歷訪大西洋沿岸諸都市後即赴太平洋沿岸至何日抵太平洋則尚未決定然全艦隊已依史紈遜海軍長官所預定於十二月一日前抵加爾福尼省森彼得羅及聖亞哥則係確實又大演習已決定於連結皮寨散德灣（夏特盧）阿拉斯加夏威夷三角洋上舉行

美國對太平洋戰爭準備之積極於此可見一班

關此史紈遜海軍長官發表談話如左　最近美國海軍潛水艦隊與海軍航空隊二大隊曾訪問阿拉斯加之達吉哈瓦陸軍方面之爆擊機十架亦曾舉行演習但關於可否在達吉哈瓦建潛水艦大根據地問題現時則尚未接得任何報告最近 國海軍曾舉行阿琉蘇群島附近之測量並製成航空地圖本大演習則並非因慮及海軍會議形勢而舉行者　但日本如破棄華府頓及倫敦兩約時則美國海軍自必猛烈要求太平洋方面之航空潛水艦根據地及艦隊之擴張云（二十一日華盛頓電）

（廿二日上海電）

內田領事視察 滿洲里海拉爾

定乘二十三日國際列車赴滿洲里及海拉爾方面視察之龍江內田領事決提前乘二十一日午后零時二十分開之列車出發云

于右任返京 下星期召開監察委員會

監察院長于右任於二十一日由陝返京據聞于氏暫不他去定下星期招開監察委會討論各省一切興革事（二十二日南京電）

劉文島晉京 謁汪後赴贛

劉文島定於二十二日乘夜車晉京謁汪院長然後赴廬山晉謁蔣委員長商討一切時事畢即行返滬豫定十月十五日乘輪返任云（二十二日上海電）

中國未以棉麥借欵 購買美國軍火
施肇基已提出强硬抗議 要求哈爾總理加以調查

中國駐美公使施肇基於二十一日向國務院提出强硬抗議否認參議院所調查之中國一部份棉麥借欵購買軍火觀施公使奉南京政府訓令提抗議中云此說全爲無稽之談官方對此甚爲憤慨施公使要求國務總理哈爾令調查委員會主席駱氏提出注意證明委員各部華盛頓中國人相信中國決無用一千萬借欵購買軍火美國飛機國外貿易公司總理樂孚會云不信中國將該借欵將作別用美聯社由南京來電云中國外部要求發表受收軍火中國官員姓名以此間對此甚爲注意（二十一華盛頓電）

對軍火一事 決予以嚴究
汪精衛談話

汪院長廿一日對記者云　關於美參議院軍火調查委員會所傳軍火一事我政府當局決予以嚴究觀已令施公使調查此事如有確實政府決不掩飾我方向日方抗議驅華僑案經駐京總領須磨訪唐外次長作口頭答覆候接正式覆文再決以後辦法本人定當日晚返京云

全中國天災損失 當達二十萬萬
災民突破一萬萬人

滬訊、連年天災人禍、更浸蝕至中國經濟動脈之農村經濟、自三年前以來、長江、黃河之水災、大促速地方農村之沒落、減殺農民之購買力、今年夏季之大旱魃、又在地方農民頭上打下一大鐵鎚、即數十年來稀有之此次大旱魃、與農作物以大打擊、其後蝗害復繼旱魃而至加重災害、在秋收期前遭斯慘害、農村蒙受打擊愈見深烈、間接亦大影響及都市經濟、今年之旱魃、波及十四省之廣、驅逐農民至餓死線上、農民對連年災禍之抵抗力、急遽薄弱化、多餓死溝渠、或出於自殺、其數迄今已達二百萬以上、僅直接被害一項已有二十萬萬元、已處窮境之農民非自殺、則群起暴動掠米、擾亂地方、或受中國蘇維埃洗禮、地方農民之思想、大部分從經濟的原因、而頓然發生重大變化災害區之農村社會沒落、在秋收期前、實已成爲非常重大之社會問題本年六月二十三日上海溫度昇至六十年來最高紀錄百零四度、全國之炎熱、六月以來歷二個月之久、旱魃區擴至十四省、三百四十三縣之廣、其面積達四百八十五萬平方基羅米達即占中國全土三分之一强、尤其今年之旱魃、更襲江西湖南、湖北、安徽、江、蘇、浙江、雲南、山西、陝西、貴州、福建、四川、河南、山東、等中國最豐穰之地方全部、災區如是廣大、實難以數字說明、實業部中央農業實驗所遣派全國二十六省六千餘農情報告員、從事調査旱災、就號稱中國穀倉之江浙皖三省之報告觀之、今年旱魃受災面積、江蘇省爲百分之五十四、即四九、四五三、〇〇〇市畝、浙江省爲百分之五十三、即二一七九〇、〇〇〇市畝、安徽省爲百分之六十九、即三七〇二七、〇〇〇市畝、而一般農作物、尤其僅稻、高粱玉米、小米、大豆、棉花等之損失、江蘇省已達二一八三五八、〇〇〇元、浙江省達一四六、五九八、〇〇〇元、安徽省爲一六三、三二七元、三省總計五萬二千七百二十八萬三千餘元、以上當然僅主要農作物所受之損失、僅江浙皖三省之損失、已突破五萬萬元、依此推算全國、其直接損失、當然必已突破二十萬萬元、據最精確之調査、湖北省受旱魃災害之農民、稱有一千餘萬之多、則全國受災害之農民、突破一萬々人、殊不能否認旱魃之副産物、必然相繼而來之蝗害、據中央農事試驗所調査結果、截至本年八月底止、全國發生蝗害者計達九省、共一百九十五縣、被害面積一千六百餘萬畝、田禾損失總値約一千三百餘萬元、未經調査省縣之損失、尚不在內、依旱害區域廣大來推算、其實際蝗害當更甚

大阪府被害總額 五億五千萬元
及各縣其後被災之情況

因颱風所受之損害額根據迄二十一日夕刻止之報告推測已達三億圓但其後慘禍仍劇至二十一日夜據估計大阪府之被害總額竟及五億五千萬圓其內容大體如左

一般民家家產　一億圓
工廠電燈電線船舶公共建築物及其他　二億五千萬圓
中小學校　六百四十五萬圓
農作物　千五百萬圓
土木關係　七千萬圓

（國通二十二日大阪電）

大阪市之風損害概算已達三億圓莫大之巨額於最近之大阪府臨時府會將要求支出復興基金一千萬圓其損害槪要如左

△民家倒潰二千戶浸水者七萬戶及被沖去家屋之損害額計約一億圓

△船舶電線水道神社佛閣場等損害額約一億圓

△府下農產物損害統計二千五百萬圓

△倒潰學校九十餘處之損害額七百萬圓（國通廿二日大阪電）

△兵庫縣之損害　據兵庫縣警察部發表死者一四三負傷者四〇八浸水家屋三四四五戶倒潰家屋一五三四戶沈沒帆漁船一二九九隻又各港堤檢疫所亦倒潰政府米浸水者十五萬石神戶港約達損害一千萬圓（廿二日神戶電）

△岡山被害情況　據達岡山縣下之被害情況二十一日午后八時半現在如下

橋梁流失三六　倒壞家屋二〇〇　浸水家屋三二六八　死者五　行踪不明二五　死體發見一　沈沒船舶一　流失船舶一七　土沙崩潰六

上述祇爲郡部地方乇於岡山市內侵水戶數爲二萬四千戶倒壓家屋死傷者亦占多數詳細尚未判明

△協議復舊經費　遭大慘禍之京都市二十一日午后四時特召集市參事會員關於復舊再三協議結果決將要求急速由市負責支出一百萬圓爲復舊事業經費是以二十三日舉行緊急市會進行協議云（國通二十二日京都電）

我國馬政概況

一、馬之功用

在談我國馬政概況之先要說說馬和我們人生有甚麼關係第一我國自古是以農立國馬又是農業上惟一的原動力可以說莫有馬匹來作農業的後盾也就無以富國强民的了滿洲國內的家畜數馬是居第三位不及雞豚牛羊之多可是僅就奉吉黑三省來論也有九十七、八萬之多加上產馬資源的興安、熱河、蒙古一定不下三百萬匹而且他的功用除農業之外在交通上、畜產業上都是絕不可缺的東西自古所說「南船北馬」的話實在可以表示北方馬的重要性了第二在世界各列强都在軍事上的着想首先改良軍馬德法占先墺地利匈牙利次之其後日美俄英意那國的馬產事業不是蒸々日上呢單就我國外當初元世祖忽必烈的時代征服東半球蹂躪歐洲的大半歐人竟稱我們是黃禍的史跡豈不是我國馬的帮忙麼不遑以後他國加以注意改良我國放任不問日久天長受了多少天然淘汰在日俄戰爭我國馬還剩有日本馬三分之二的能率在這次滿洲事變他的成績已經僅剩有日本馬二分之一的能力了眞是去了本來的特色多麼可惜可嘆

二、馬政的沿革

古來元朝善於騎射專以遊牧爲生借着馬上將軍去創天下當時馬產之盛可想而知了後來明洪武曾派遣高家奴出使高麗接受良馬數萬匹在遼東放牧馳羅國也拿馬來進貢兀良哈族的哈兒兀夕也派脫忽來進馬其後永樂帝意想以自己的出產到北方天然物產的馬在張家口堡、大開原、廣寧、和撫順等處設置馬市想藉此去操縱制服朵顏三衛以及海西女眞等民族宣德皇帝曾下詔與總兵官巫勅令徫達官福在餘遼東大開馬市以宣成祖懷遠之仁明朝以後日見衰弱對於軍備實業全部置之不問了馬政一項簡直更談不到了再其後洪憲元年袁世凱起事還設有軍馬補充機關和軍牧場幾處國營的也有上海天津、漢口幾處賽馬場之出現不過這種賽馬地目的專在營利並莫有馬政上的使命也不帶多少獎勵馬產的彩色

及至東北政權時代在興安屯墾區爲改良軍馬起見乃有軍牧場之設後來一因經營不得法二因私人用事三因民衆的馬事知識未能普及他的成效竟成泡影了

三、滿蒙馬在世界馬產上的地位

要論滿蒙馬在馬產上的條件就是世界無比的第一版圖寬廣四十七萬方里的半野降雨量不多不少牧草豐富尤其是內外蒙古一帶更是天賦的大牧場再分斷一下自三姓至白城蘭之松花江流域一千餘里滿溪縱橫牧草繁茂眞乃牧馬之難得的地點在有呼蘭城北小廟子到齊齊哈爾約有三千餘里一片草野足以牧養馬匹幾百萬之多更有大興安以西海拉爾一帶自古以產生駿馬著名他如三貝子、呼倫貝爾興安嶺以東好像天山南麓人類發祥地一樣可以說是馬的發源地了世稱蒙古民族爲遊牧民族古來稱呼倫貝爾爲大畜產王國的也是不爲無由換言之我國的馬產除掉安古魯奴爾曼及阿拉伯馬再無出於其右的

四、建國以後之馬政一般

一、馬政方針

自從建國以來我政府看各國有各國的特殊情形他的馬政方針自也不同若英國的產馬事業一切委諸民間的家政府僅取獎勵態度德國則不然他是在努力改良軍馬同時獎勵保護民間的產馬事業日本呢則效法法蘭西的辦法一面專產馬事業極力保護獎勵一面設立國有種馬場用以改良而且極端獎勵養馬他的成效之快眞乃冠於世界

我國的馬政純粹藉助於隣邦極力借鏡列强之長來補我知保持我的特殊國情第一政府雖然經營於先但是要努力助長獎勵保護民間產馬事業使民衆興起自動的發展第二承認賽馬的効果借着賽馬促進馬匹改良的發達三在國內博得軍農學各界人士和民間實業家的意見來辦理事行政、在國外呢、就借助於日本農林陸軍兩省滿鐵方面和關東廳方面互相採取連絡協力進行相信這種方針是不至於永久步人後塵的呢

二、馬事行政機關及其設施

在建國當初百政待理的時期政府不遑餘力首先着手馬政又因爲馬產事業與國防有極密切的關係所以對於這種行政純歸軍政部統轄在大同二年五月三日先以第三十三號敎令制定馬政委員會官制隨後公佈馬政局官制現在可把馬事行政機關按其性質分爲二種

其一、爲中央機關就是軍政部馬政局

其二、爲實行機關就是種馬牧場、種馬育成場、種馬場和賽馬場

其三、諮詢機關就是馬政委員會

三、馬匹改良方針

要論我國馬產的地位方才已經提過惟獨牧畜方法向來是一種原始的放任主義一面受盡風霜凍餒的天然淘汰一面飽嘗馬主的虐待日久天長竟成了畜產界的落伍者了經了幾般籌畫才拿以下六個條件作爲改良馬匹的根本方針極積進行改良以四十五年的計畫想要增殖二百萬匹的改良馬

他的條件是甚麼呢

第一、限制種馬的體型、就是爲適於滿洲民衆經濟狀況和易於飼取起見軀幹小使其適大現在蒙古馬體高平均是四尺三寸改良之後也不准超過五尺以上

第二、以農耕地帶的小型輓馬作目標不是專作高大而輕快的賽馬用馬

第三、以民間經濟實狀作標準使那產駒而耐粗劣飼養和管理

第四、以理想的育成法逐漸的增進馬的能力

第五、改成輓馬和輕輓馬分配於民間使用（未完）

若享受平等待遇 德國仍入國聯
希特拉對法記者之談話

希特拉二十一日對法記者談　國聯倘能保障德國在國際享受平等待遇德國將從新加入國聯至蘇俄加入國聯一事吾人應深切注意此後發展即此次入會新會員即向共產主義國家關係注意最好德法成立新協定直接解決（二十一日巴黎電）

蔣欲在香港設關 粵陳嚴重警戒
孔祥熙將南下遊說

滬訊、南京與西南間政治軍事上對立、益呈尖銳、近又因香港創設海關問題及軍費津貼問題發生重大衝突、蔣介石氏決以財政來源之封鎖政策、牽制廣東政府使之服從中央、擬在香港設立海關、由中央徵收輸入粵省之各貨關稅、粵省財政收入中、海關收入最大月額達六百萬元左右、中央方面表面藉口粵省方面輸運激增、危及關稅制度、而實際上目的、在於斷絕粵省財政權、又粵省陳濟棠早已看破南京當局之劃策表示强硬反對、近向南京財政當局要求由粵省管理在香港新設海關、英國當局在此變方要求之中、左右兩難、仍不表示態度、中央方面近以財部津貼粵省軍費每月五百萬元爲收回粵省海關之條件、對粵方要求答覆、如粵省贊成財部在港設關、則可抽該關收入支發軍費津貼全額、蓋蔣介石氏於閩變當時增加粵省軍費津貼月額五百萬元、尚未照發、實際上僅支發定額十分之一、爲敷衍爲事、粵陳重視香港設關、對南京當局之策動、加以嚴重警戒、蔣介石氏決派孔祥熙南下、向粵陳遊說、孔氏定於本月下旬或 月初離滬南下、其遊說結果之成敗、對時局將有重大影響也

以宋慶齡任縣長
中山縣近有一部分主張

香港專訊、唐紹儀自任中山模範縣長以來、任用私人、包庇走私、致縣境內私貨充斥、於人民生計、省庫收入均蒙不利、久已怨聲載道、兩月前經該縣人民呈控唐氏於粵省政府、當局以中山縣歸中央直轄、對控唐案未便擅處、仍請示中央辦理、而中央亦未有若何表示、案懸兩月有奇、寧粵兩方既未積極辦理、原告者亦日漸淡忘已似不了了之矣、茲悉中山縣民近來有一部份人、以去唐既屬難能、留唐亦所不願於是有迎孫夫人宋慶齡氏回主縣政之醞釀、此種主張、頗得一部份人之同情、即當今之寧粵黨政中人亦不乏默認此舉爲合於情理者、據甫由中山縣抵港者言、謂中山方面、日來對此一若然有介事、謂將推派李某代表北上向宋氏徵求同意、並請示於孫哲生氏、然據一般人之推測、則謂宋氏大志磐々、雖謂中山爲紀念總理、主中山縣政即所以竟成總理一部份遺志、但屠刀小試、宋必灑此百里侯而不爲、恨唐者亦徒此空想耳、姑先誌之、以觀其後

報告黃河潰決原因
冀省府例會

天津通訊、河北省政府委員會十四日晨九時、開第五六四次會議、主席于學忠

△報告事項　秘書長報告、一、行政院令發補充縣長任用資格標準實施辦法、仰飭屬知照、決議分行、二、建設廳呈報、查勘本年黃河潰決各主要原因、請鑒核、決議呈行政院、並分咨黃河水利委員會、黃河水災救濟委員會、三、建設廳呈報察勘黃河石車段決口情形、値宕據堵工料費十五萬餘元、若俟水落修堵、可省半數以上、則奉先撥四萬元、應否飭工程處相機辦理、請核示、決議、令行黃河善後工程處相機辦理、民政廳長報告、續撥長垣濮陽兩縣急賑各四千元、請公鑒案、決議備案、實業廳長報告、核奬民國二十年各縣農產品評會最優出品、請公決案、決議、照辦

△討論事項　一、主席提、據民政廳核復、省會公安局官員長警賞罰章程、提請公決案、決議備案、二、委員魏鑒提議、對於海上公安局行文應如何規定、嗣後遇有通令之件、應否由廳對局用令、局對各廳用呈、三、委員魯穆庭提議、擬訂河北省稅務征收局長任用及註冊各辦法、並書表格式等件請公決案、決議、交付魏委員鑒魯委員穆庭、周委員炳琳林委員成秀、史委員靖寰審查出魯委員召集、四、委員魏魯鑑、林穆庭、周炳琳、成秀、史靖寰提議、擬將清苑等縣所屬之大營村等十三村莊、依照本省整理插花區域方案、規定辦法、實行劃歸該村等所在地之各該縣份管轄、請公決案、決議、咨部五、委員史靖寰提議、親視察平綏、平灤線省立農林各機關、及各該總農林辦理情形、請公決案決、議備案、至十二時散會

秋節將屆
兩國紳商共同歡迎的
禮品爲何物？
花碧羅、花毛峰、越媛茗　四種可稱
物時相合的花大方、
滿日各界紳商閨秀均表贄美
茶之摩登　以此送禮
本號　近由浙嚴運到各種新茶名目繁多
惠顧無任歡迎
大連市西崗警察署前　電話二二六八三番
德生茶莊謹啓

綢緞百貨店
裕成號
秋風蕭蕭　夜涼如水
應時貢獻　男女鞶呢
綢緞衣料　色色俱齊
摩登用品　光怪陸離
總號安東市財神廟街
分設大連西崗新開大街
電話　批發部　三三九八番
　　　門市部　二九四四一番

夏期迎用如蟬翼之滿涼洋服襯衫原料現有大宗到貨料質精細洗濯耐久毫不異於眞紬除本料外敢誇無二之上品請一試用便知若將體寸量過製成保管各面合體絕有相當之滿意若希望先選布樣請掛電話逐即送上（外埠來信通示）
FUTOSHI DAIREN
洋服襯衫老舖　不倒子
販賣所　大連市伊勢町一〇二番地
工場　大連市伊勢町八十六番地
電話　八二一〇番
振替口座大連一九五一番
店主　木村靖

祝賀 東寧代派處開幕紀念

億萬斯年　東寧縣縣長　劉澤漢

東寧縣公署財務局局長　于灜

千載有望　東寧縣參事官　山木伊平

東寧縣公署內務局局長　申鴻泰

如日之紅　東寧縣副參事官　村上團吉

滿洲木鐸　東寧縣稅捐局局長　趙連陞

啓廸邊氓
東寧縣警務局々長　朱景嵐
指導官　豊武豊士
指導官　鹽崎美敏
指導官　小野國男
警務股長　殷德康
司法股長　王發株
警佐翻譯官　姜興堂
第一區署長　申鴻德
第二區署長　劉成華
第三區署長　楊蔚峯

東寧縣々公署承審　孫潤青

東寧縣商會　會長　王慶雲　副會長　姜鴻勛

如日之升　東寧縣農會　會長　李常芳　副會長　王殿增

專賣署鴉片收買指定人　大東號東寧分號　經理　王祥五　副經理　李蒂卿

尊齒潔白健全否？請用

兜安氏固牙香膏

日用此膏刷牙早晚二次既潔白又衛生能永免牙患此膏功能殺菌對於齒齦均極有益香味怡人用後吐氣如蘭雖小孩亦無不喜此膏香味故不難使之以此刷牙也

各葯房均出售

上海兜安氏西葯公司

肺結核（肺癆）的營養治療劑

拐阿可爾・保利他民

（主治）肺結核 消化器病 食慾不振 全身衰弱 營養不良 面黃血虧 孕時及產後 病後恢復期

本劑中的主成分、是經過人工消化的動物性蛋白質、對人體得無勞胃腸、而補充蛋白質的不足、以造血肥肌、並可輔助消化、催進食慾、以增加人體的自然治癒力與抵抗力。本劑中的副成分、是對於呼吸器疾患、有特效作用的拐阿可爾硫基酸鉀、故經主副兩成分配合的拐阿可爾・保利他民、乃兼有營養強壯及藥物治療的作用、在肺癆病治療上、不啻一大福音。

〔價格〕小瓶（一圓六〇錢） 中瓶（二圓六〇錢） 大瓶（四圓七〇錢）

醫家實驗報告集函索即寄

日本大阪市東區道修町 武田長兵衛商店股份有限公司

SJ-221(0)

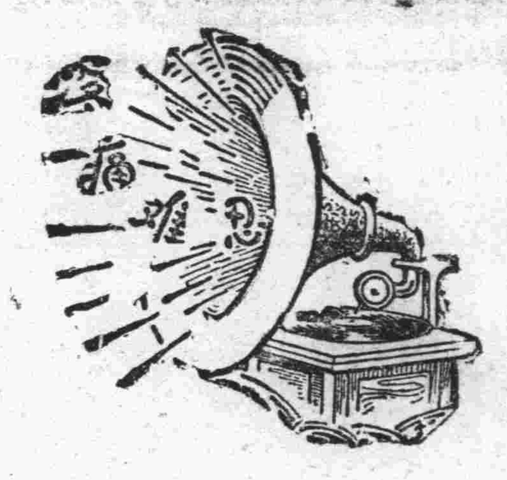

腎病留聲機

某嘗患風濕骨痛、腰痠背痛、手足麻痺、痛楚萬狀逢人便道、人譬之爲腎病留聲機

蓋風濕骨痛之起、直接由於血液不清、間接由於腎臟不强、因腎臟爲澄清血液之所也、欲防風濕先須强腎、欲圖强腎、請服第威德補腎丸

◀各大藥房均有出售▶

第威德補腎丸

招請代理商店

欲知詳情請致函本公司可也

關東州與滿洲國內

各大代理商店均有出售

關東州內定價每張 金票一元五角

滿洲國內定價每張 國幣一元七角

請向代理商店索取 精美勝利唱片目錄與戲考

亞爾西愛勝利公司謹啓

大連伊勢町七〇四、七十六

奉天

大奉天都市計劃案 會議如期舉行
省長代表及闞市長均出席 所提議之各要案尚未發表

大奉天都市委員會已於二十及二十一日兩日午後一時在市政公署會議室舉行委員長臧省長代表副委員長闞傳紱市長及各委員均皆出席討論收買攬軍屯汪家河子皇姑屯附近地劃歸大奉天都市計劃案內建設西工業區問題水道之敷設問題大奉天都市區域地域道路網問題瓦斯之經營問題結果尚未發表云

書報閱覽所之 閱讀者大增
總數達四千餘 八月份之調查

奉天市政公署調查奉天市書報閱覽所八月份之統計閱書人爲一千一百零四名閱雜誌人三百二十九名兒童百零一人閱報人二千三百零六名閱者總數爲四千一百四十名閱者一日平均一百三十三人其中教育界中人爲最多醫界教界次之借書達一千九百四十九種四千三百一十七册一日平均爲六十二種一百三十九册較上月份大爲增加云

爲謀歸併主村 特組調查班
査合於計劃否 再開縣會決定

瀋陽縣公署前爲整理主村謀行政之便利並節儉經費起見故擬歸併境內主村行五三去留制已誌前報茲者該次歸併計劃縣署內務局已審核完畢近對組織調査班一班赴各村實地查覈是否合於計劃之進行再開縣務會議決定計劃中之主村數目大約爲二百五十個云

二期電車路線 應拆之房間
佈告招標拆除

奉天市政公署以小北城門外第二期電車路線急待修築該地路南之瓦房四間半房八間亦應拆除故於二十一日佈告招標中標人得運出拆除之瓦磚木料自由處理開標日期定於本月二十八日上午九時其佈告原文如左

爲佈告招標拆房並賣廢料事査小北城門外東邊圍第二期電車路南有關積華瓦房四間半房八間業經本署收用該地早經出租急待修築現准奉天總務廳函開招標拆除物價等因准此査該瓦房四間半房八間自應招標拆賣一切磚瓦木料歸中標人運往他處自由處理倘須給廢料價值若干元以所出廢料價額最多及拆工價額最少者爲中標投標人須於標期前還到本署產業股額取標單並交足保證金國幣五十元未中標者當時發還已中標者須覓實鋪保並於所出廢料價内清算茲定於九月二十八日上午九時在本署舉行投標當時開標特使退避週知有欲投標者屆時來署幸毋自悞特此佈告

附標單樣式一投標人姓名年

一軍招考翻譯 優秀者五名
定期到部口試

第一軍管區司令部招考翻譯應試者百餘人選擇優秀者張祖培楊柏權依英會尙世英吳鑫三五人茲已分別通知定於二十七日到部口試最後決定

新開一家大茶莊

城裏鐘樓南大街新開一家太陽茶行現已開始交易批發零售諸品名茶及台灣茶輸入組合總代理今觀其門面之壯觀內修之雅肅品質之精良廣告之新奇無不特色將來必有一番發展云

瀋陽縣署發起 吏員協助會
所規定之簡章

瀋陽縣公署爲謀吏員之物質與精神上之互助及縣政之充實起見茲特發起吏員協助會之組織於二十日臨時會議席上決定協助會之章則即設事務所於署內正式成立公推許縣長爲會長中山參事官爲副會長各科局長若干名爲董事該會簡章如左

瀋陽縣公署職員協助會簡章

第一章 總則

第一條 本會稱瀋陽縣公署吏員協助會

第二條 本會以瀋陽縣公署吏員之物質與精神上之互助而謀縣政充實藉達滿洲國健全發達爲目的

第三條 本會事務所置於瀋陽縣公署內

第四條 本會以瀋陽縣公署吏員組織之

第二章 職員

第五條 本會置會長一名副會長一名董事若干名會長公推縣長副會長以上參事官任之董事則以股長以上充之

第六條 本會職員任期爲由本職存在期中兼任之

第七條 本會職員爲名譽職不另支薪

第八條 本會職員會非全部職員三分之二以上出席則不得開會決議事項但會員代理則可行之

第九條 會長總理全會一切事務會長不在時得由副會長代理之與副會長均不在時得由董事一人代理之

第三章 會經費

第十條 本會經費由會員每月薪俸中扣留充之扣留比率另行定之

第十一條 旣繳之會費無論在何情形之下概不返還

第十二條 本會之會計事務由縣公署庶務股長兼任之

第十三條 本會會計規則另定之

第三章 事業

第十四條 本會爲達到第二條之目的實行左開各種事項

△甲救助爲公而發生之事項

一、爲公殉職者

二、爲公負傷因而不能繼續奉職者

三、在職病死者

四、會員退職及轉任者

△乙救助意外災患事項

五、受水害火災及其他意外災害者

六、婚喪協助事項

内、會員婚嫁者或父母死亡者

七、其他會員認爲必要經董事會議表決者

第十五條 贈與會員金額按左開數目爲標準但酌量其情形經董事會之決議得增減之

(一)爲公殉職者一〇〇圓

(二)在職中病死者八〇元

(三)爲公務而病傷不能奉職者六〇圓以上

(四)退職或轉任者但因事被撤者不在此限三〇圓以上

(五)會員之妻或本身死亡者三〇圓

六、其他會員認爲必要經董事會表決者斟酌情形給與之

第十六條 本會會員在職未滿六個月者及轉勤於本署範圍以內者均不得享受一切權利

第十七條 本會會員凡有以上八條內事項發生時由其他會員或本人家屬報告經董事會查屬實在即簽請會長(或副會長)批示核發如有重大情形時由會長(或副會長)臨時招集董事會議決之

第十八條 本簡章經全部委員會之議決得變更之

第十九條 本會自康德元年七月實施之

會計規則

第一條 本會之會計年度爲七月一日起至次年六月末日止

第二條 本會之經費由庶務股長徵收之

第三條 本會現款活期存儲中央銀行或金融合作社

第四條 現款非領款本人或代理人則不得支付

第五條 本會會計事務由庶務股長掌之

第六條 庶務股長於每年度末提出會計報告書

全奉天省選手權大會 成績極爲驚人
美專得分最多獲得冠軍

第三回全奉天省田徑賽選手權大會於九月十八十九兩日假國際運動場舉行等情已誌本報此次大會加入團體除奉天市外並有十三縣男女運動員三百餘名値此秋高氣爽正青年男女比試身手之時全城士女空巷往觀就中以南滿中學劉蔭萱之百米鐵路學院胡之標槍故宮博物館唐國士之五千米以及女師校之四百米接力美專校之高欄跳遠一千六百米接力均極驚人而美專校得分最多尤爲出類拔萃陸上競技可謂冠軍直博得一片彩聲歡呼雷動大有「十萬大軍齊拍掌彭郎奪得小姑回」之盛概云

七八兩月決算 已編造完竣
即作爲預算

市政公署康德元年七八兩月份收支決算頃已覈實編造完竣七月份收入爲七萬八千零三十四元五角一分支出爲八萬七千一百七十七元零六分八月份收入爲十二萬八千一百零三元一角四分支出爲十二萬六千五百七十八元零五分按康德元年度市署並商埠局及附屬機關全年度預算奉中央正式批准係在八月下旬是以該七八兩月預算未能按月公佈在此兩月內除不得不開銷之經費外未能擅行使用今將七八兩月實在開支作爲預算數字不另行公佈該兩月預算云

組織見學團參觀 友邦聯合艦隊
念四日由京過奉赴連 市署選派童子團加入

友邦日本聯合艦隊此次來滿受盛大之歡迎入港大連並定於二十四日由大連向旅順航行該艦隊爲表示日滿親善之誠意特允許滿方人士該日便乘使滿洲國人士得乘友邦皇帝之軍艦日觀航行海中之威力誠爲無上之光榮奉天第一軍管區司令部頃接中央通知令組織見學團前往參觀於二十四日由京特開列車過奉赴連第一軍管區司令部見學團現已組織完竣團長爲教導隊長赫慕俠少將指導爲奧島教官囑託石井及軍部將校三十二人定於二十四日出發參觀聯合艦隊並視察旅大戰績二十九日返奉云

又奉天市政公署爲參觀大日本帝國聯合艦隊起見組織見學團決定爲市立小學校之童子團每出一人共爲十九名參加二十四日由市署派員領導出發云

防交通生意外 詳査汽車夫
警廳奉省令

省署爲注重交通取締不良司機者起見對於已前被取締之司機及現在營業者均宜詳加考査故於廿日訓令瀋陽警察廳飭屬査明具報等情署廳奉令後當即轉令各警署對於被取締之司機免許證及無許證現時營業者其住址姓名籍貫均宜調査詳確照表分別壎報以便彙轉云云

張某死得離奇 妻報告警所
關係者不承認 已送警廳審訊

小東關下頭天齊廟東胡同門牌一百六十號住戶張德佑年二十四歲錦縣人體質亦其强壯素日以販賣煙捲等項爲業於今年正月間有友人王世忠由小東關順邊街門牌五十一號住戶王品三名下借得印子錢三十元每天交洋六角當時由張德佑與姜豆腐房擔保而王世忠將欵還未及半即因事逃走姜豆腐房亦因夏季生意不好自行歇業搬走無踪該項欠欵當然應由張德佑負責歸還無奈伊家素及不豐又兼生活之問題自可向王品三懇求緩期代還該王品三無法亦祇可允許但於日前已是交欵期限該王品三遂至張某處逼欵而張某應許次日付欵十五元了事而王品三非要二十元不可因之雙方竟發生口角該王品三聲言錢是某日本人的如當時不給二十元錢可自行往見該張某因借向未到手故不欲前往豈知該王某竟狐假虎威將張某扭着去見日人某(係錢的東家)張某見不去不成遂跟王品三前往彼時張妻劉桂榮十九歲錦縣人正赴各處借欵以備償還此筆債務故未在家及至日晚歸家始知伊夫被王某逼去但想能有錢還彼亦不至有何意外之事發生故未前往探詢僅在家中等候而已及至夜晚忽有王品三之妻某氏親至張德佑家中對劉氏說道汝夫忽然得病甚重汝可迅速隨我前往劉氏聞言大爲驚疑當時即隨彼前往及至王某住宅見伊夫在其同院子于成富屋中惟張某見伊妻到來僅用手指自己頭部口已不能言語劉氏驚駭已極近前看時見伊夫口中鼻孔及右耳均流有血痕劉氏睹此情狀必知其中有異正欲向王品三詢問而王某不容分說反向劉氏言道伊夫之病非趕快送醫院療治不可言畢即由事前預備之男數人將張某按於門板上擡起就走劉氏攔擋不着擬在後面跟隨反被王品三等將劉氏攔着不放該劉氏情急奮力闖出在後追趕豈知擡人者已回劉氏詢問將伊夫送至何處該人含忽其詞劉氏無法走至家中看時伊夫已在坑上橫臥但已死去矣該劉氏見事出意外詳細思之伊夫之死純係被王某等所逼並口鼻流血定係被王某等毒打當時即赴該管分所報告經分所將王品三及于成富等傳訊該二人堅不承認該所見案關指控遂備文將原告被告等人送交二署審理該署審訊時該原被告等仍各持一辭並無相當結果於二十日已將全案人等送交警察廳司法科正在審理之中如何結果刻尚不知惟其中有無別情容該科審有結果再行續誌云

昌圖

各區匪患頻仍
警隊痛剿斃匪救人票

昌圖警務局指導官田中園吉氏率徐大隊長以下約隊兵五十餘名於本月十四日午前十一時在第六區利民村六馬架子屯與匪首兎子闖王大林字明久等三十餘名傷匪七八名得獲大小槍六支打下王姓人票一名警士趙鳳林陳德珍二名受微傷匪勢不支向北方潰逃矣

昌圖警務局指導官田中園吉氏率徐大隊長蔣通譯會同奉天第一軍管區教導隊第二連闞連長共警隊三百餘名於本月十五日午後四時在第三區至善村義興成屯與匪首海龍北省等股匪百餘名交戰互擊二時許當場斃匪十六名傷匪十餘名得獲大小槍八支救回人票十名警察騎兵一中隊兵張喜廷二中隊班長董和二名因殺賊心切奮不顧身致飲流彈陣亡三中隊班長王喜和貞傷匪勢不支向北逃逸云

第十區管界仁厚村趙家店東於本月十五日午後九時忽由北方竄來步匪百餘名匪首報字交的寬在該屯盤踞該管警察署聞報當即派自衛團聯防隊張隊長帶團丁二十餘名前往追剿及至該屯與匪交戰一小時結果陣亡團丁一名(姓名未詳)打下人票一名得獲大槍一支匪即向北逃逸云

第七區警察署本月十四日午前十一時報告縣署警局守益村四家子屯於當日上午四時匪首紅軍好等七名三人持大槍四人持木棒將該屯住民孫德林及傭工人李姓等二人綁去向北逃逸警務局據報時當即飭令該署高長督帶警團嚴緝逸匪務獲送究人票安全救回云

技術員來縣
測量疏濬遼河

國務院國道局第二技術處職員金濱孫助氏於九月十七日偕同技師石川廣松及包工者日滿人等二十餘人莅昌當日午後四時許赴通江口測量遼河工程以備除淤修築查今年夏季雨水連綿遼河暴漲沿岸各村屯農作物均被淹成災此次國道局果能疏濬遼河誠附岸各村農民之幸福也

泰來

鈴木參事官歸任

本縣參事官鈴木英治於三個月以前因政躬違和積勞成疾赴大連宏濟醫院養痾經醫生判爲水土不服宜行轉地療治故回梓里靜養今已恢復健康於本月十五返泰視事云

愛護村會議

洮昂鐵路龍江警務一段玉井純段長及泰來車站長郭天祿氏奉洮南總局命令假本邑商務會客廳招集沿線各愛護村長舉行大規模的會議計共到會愛護村長五十餘名至來賓方面有守備隊長柚木國江橋站田野守備隊長警察第四署長王明樹縣公署總務科長夏文宸警務局長侯銘彝警務首席指導官遠藤勉憲兵隊長李向陽第十一旅教官前納良平鹽倉長孫鴻慈商務會長王佐臣關東報分社記者許崇權等十餘名至鐵道方面有洮南路局代表海津隆市江橋站長王科長(名未詳)及不知姓氏者尙有數名準時依序開會首由夏文宸科長代表縣長致詞略謂「今天恰値秋丁祀孔故劉縣長因公未特派郞人代表謹致詞査現在洮昂鐵路沿線非常平安未曾發生意外變故純係愛護村各村長平日保護有功往望以後更加努力爲禱云云」次有守備隊長柚木國玉井純段長局代表海津隆市相繼演說畢末由村長擧出代表致答詞然後散會更同至福合軒飯莊會餐開懷暢飲猜拳行令頗極一時之樂云

哈爾濱

來哈之飛行機及 末次大將日程
滿日聯合開歡迎大會

日本聯合艦隊司令長官末次大將於新京觀見後即於廿一日偕同第二艦隊司令長官高橋中將及幕僚二名搭乘旅客飛行機飛哈預定於廿一日午後一時十五分着哈至聯合艦隊參謀長第二艦隊參謀長帶同幕僚於當日午前八時廿分搭機來哈在司令長官起身之先有飛行隊地上勤務員七十名搭廿日午後二時十分由京抵哈之列車先行抵哈此七十名勤務員中陸上機者有準士官以上者五名下士官以下者五十名水上機者準士官以上者三名下士官以下者十二名一行人員共爲百卅名下士官以下者一百九十六名除事先抵哈之勤務兵外率於廿一日陸續着哈於當日午前十時卅分有司令長官一行中之廿四名搭乘陸上機來哈而海上機三架則於午後一時抵哈復有廿四名則乘廿日午後二時十分着哈之列車來哈至滿日各機關對末次大將之來訪哈埠爲盡地主之誼事先多方籌歡迎於司令官抵哈之當日午後五時半假北鐵俱樂部開日滿合同歡迎大會招待司令官一行一百卅名將校以上者人員至下士以下人員當日午後一時參觀市內於午後三時則赴鳳翔電影院之歡迎會一行人員除水上機三架定於廿四日午前八時離哈地上勤務員七十名定於廿五日午前九時卅分之列車離哈外率皆預定留哈一日擬於廿二日午前八時分批離哈云

石家歪子發見 胡匪三十餘
徐家倍遭殃

北滿鐵路護路軍司令部護路處稽查科消息於本月十八日上午二時三十分許南部線蔡家溝站西一華里石家歪子地方發見胡匪三十餘名前往徐實江民戶家中搶掠當經匪人開槍擊傷徐家之工人二名隨將徐實江綁去又綁徐家之工人一名(孫姓)並擊斃挽馬一匹後經特區警察聯同自衛團前去痛剿該匪見勢不佳遂向西方逃竄矣匪首不詳

新制度量衡 擧行大宣傳
自二十日起

滿洲國度量衡法已於康德元年三月一日登極大典日施行現在實業部權度局欲使一般民衆澈底明瞭新制起見特於九月廿日至廿二日在哈爾濱市道裏道外擧行大宣傳三日茲將宣傳辦法列後

一、九月二十二日在道裏同發隆百貨店門前陳列新制度量衡各種器具 九月二十日二十一日在道外同記商場百貨店門前陳列新制度量衡各種器具是有任人參觀俾使一般民衆認識新器並有權度局職員在場說明

二、九月二十二日在道裏公園內設立新制免費計量 九月二十日二十一日在特別市政公署第二辦公處門前設立新制免費計量胥歡迎一般市民度自身之高低衡自身輕重市民若以任何物品到該所比較計量而研究新制度內量衡的容則尤所歡迎當場並贈送記載數目的紀念片以增興味希望市民踴躍參加

三「懸賞徵求答案」(附設在計量所內)市民若能在該所指定的距離測出長短估出該所指定物件的輕重估出該所指定物件的容量並全用新制的數量答對了還可以得到下列的獎金或贈品

頭等(一個)國幣十元

二等(二個)國幣五元

三等(三個)國幣一元

四等(四十個)每個一新制竹尺一根

答案答對了的人若是太多就用抽籤的法子來決定給獎答案當場答覆過期無效

四、「計量比較」公共市場內各商在交易時有權度局職員指導市民明瞭新器與舊器比較相差的數量並贈送比較表

五、九月二十二日下午七時至九時在道裏公園內九月廿日與廿一日上午十時至十二時在道外東北電影院講演關於新制度量衡一切內容同時並映電影免費參觀以資助興

六、用無線電放送講演新制度量衡概要

七、九月二十日汽車遊行全市散佈宣傳品並聞於哈爾濱市宣傳完竣後則赴下列三大都市繼續擧行宣傳

奉天定於十月二日至四日

安東定於十月十三日至十五日

營口定於十月二十七日至二十九日

至哈爾濱市宣傳次序如左

九月廿二日道裏宣傳一天

免費計量處 道裏新城大街

懸賞徵求答案處 同上

公園內

講演會並映演電影 同上下午七時至九時

新制度量衡器展覽 道裏新城大街同發隆百貨店

計量比較 公共市場

九月二十一日道外宣傳兩天

免費計量處 特別市署第二辦公處門前

懸賞徵求答案處 同上

講演會並映演電影 道外頭道街東北電影院上午十時至十二時

新制度量衡器展覽 道外四道街同記商場

計量比較 道外公共市場

李縣長督警防匪

賓縣駐在友軍奉命拔防附廓潛伏股匪勢必乘機思逞商民異常恐慌縣長李春冠爲安撫民心計督飭警團戒備搜剿並張貼安民佈告以資彈押然每當黃昏之後街市蕭然雖城防無虞然已淒涼滿目云

據云是朋友 竟用槍慘殺
眞像尙未判明

哈爾濱道外承德街同興客棧經理人何同文上年曾充特區警察二署巡官後被裁撤自在承德街一三五號開設同興客棧自行經理與其姘婦張仲貞在該棧後院一小屋內同居夫婦均有煙癖昨十八日午前十一時許何同文出外辦事適來一人年約三十餘歲自稱與何同文是朋友找何辦事問其姓名亦不見告見何未在家中當即走出至午後二時許復行前來是時何同文正在坑上吸煙尙未看清是誰擬下坑招待不料是人一手掀簾一手擧出手槍向何猛擊正中腦部何同文應聲倒地是人即行逃走張仲貞當即報告附近警所追警察趕到何已死去兇犯亦逃走無踪云

新安埠發現 被殺之屍體
警署緝兇犯中

哈爾濱新安埠原名偏臉子居哈市之西南隅爲前數年新開之街基居民稠密但多係中下級社會之工人小販而慘殺偷竊之案不時發生昨之十六日午後三時許該處新正陽河街以西空場草地內有遺棄之滿人死屍一具被一行路人瞥見立即報告附近警察派出所當派警官前往檢察結果該屍年約五十餘歲上身着藍布小夾襖下身赤裸並未着褲亦無鞋襪頭部及胸部背部均有青紫傷似用重物擊死者姓名不詳按以上情形觀察爲仇人擊死無疑觀其下部赤裸或爲姦情亦未可知該所已呈報警察廳特令刑事科及各警署嚴行査拿兇犯云

新京

東三馬路搶案 單姓被擊傷
傳係警士所擊

東三馬路京師憲兵司令部解副官長公館被搶及單軍法官被擊傷一事業誌前報據關係者云單軍官法確係東三馬路警士李懷林氏所擊傷現李警士業被首都警察廳拘押此案已成京師各方面所注目之問題矣

日警署逮捕匪賊

新京郊外鐵道北草場組苦力住所匿藏胡匪三名於本月十七日竟被新京署成松刑事與岳巡捕長二人探知自十八日午前九時至十九日午前七時經二十二小時之長時間格鬬始將三名匪賊捕獲護將匪賊姓名年令及所持槍械子彈列記於下

一、伊貴祥(一八)山東省人

二、呂富貴(四四)山東省人

三、呂梅賊(二四)山東省人

四、鎗械八音手鎗二匣鎗一

五、子彈一百零二發

新京日本橋警察署刑事隊因近日市內搶案時出以不眠不休之活運竟於本月十八日午前一時在祝大觀樓妓館將先日在春日町及日本橋通二處行搶之胡匪李德勝外三名被成松刑事與岳巡捕長二人所逮捕云

指定各縣設立 金融合作社

財政部依金融合作社法於奉天吉林黑龍江各縣設立金融合作社所設立之縣名大署指定如左奉天省瀋陽縣復縣鐵嶺縣遼陽縣開原縣撫順縣錦盖平縣興城縣遼源縣(以上各縣爲改組設立地)懷德縣海城縣昌圖縣本溪縣西豐縣綏中縣新民縣海龍縣鳳城縣黑山縣西安縣東豐縣義縣梨樹縣法庫縣(以上各縣爲新設立地)營口縣(依金融合作社法第三條第項預爲市街地)吉林省永吉縣額穆縣(以上各縣爲改組地)九台縣磐石縣長春縣雙陽縣伊通縣榆樹縣依蘭縣阿城縣樺川縣雙城縣(以上各縣爲新設立地)黑龍江省克山縣(以上爲改組設立地)富裕縣依安縣阿河縣綏化縣巴彥縣呼蘭縣蘭西縣海倫縣拜泉縣(以上各縣爲新設立地)

訥河

三區徐家圍子 分所長易人

三區徐家圍子分所長苗勁松前以辦事欠佳業被上峰撤差聞於十三日已調委三區署員龔君堯封前往接充査該新任分所長老成作事將來警界必有一番整頓云云

文廟奉祀官 已委趙步墀

縣長崔公澤生見於本縣文廟尙賦闕如故對該廟之修築認爲刻不容緩是以飭屬興工建築不遺餘力以符我滿洲建國尊孔之本旨該文廟已於本月初旬完竣工程乎奉祀官乙員聞已逕委趙君步墀前待充任

預言家 亞康節

民十八年先生著人物誌登盛京報預言東北當道辛未年均失敗且有不測變局廿年秋均奇驗東北人士共見共知也郵批十元流年卅元按月百元潤到五日回件現寓南滿站大聚東

招募代派處啓事

本分社爲擴張哈市報務擬在道裏道外南崗以及市之附近各區招募代派處負責推銷報務待遇從優凡有願從事斯業而有相當經驗者請至分社接洽即可

哈爾濱道裏中國四道街十九號 滿洲報哈爾濱分社啓

專門名藥療法 背髓病 神經痛 風濕 骨膜炎

四肢痲木・骨筋痛痺・腰・背筋・肘膝關節疼痛・半身不隨・脚腰痲木不動・步行困難・脊骨突曲・腐骨出膿・排尿困難等之各患者・如用本妙藥及本療法・效果非常著大

一見本告白之下・乞從速照會・敝家 毫無索價……贈呈完全自宅療法書一本・乞將本告白及本報名切取寄下爲盼

日本 兵庫縣明石市中町 太平堂脊髓藥本家

建國以健康身體爲基礎 以增進人民健康

分院開幕紀念 施診捨藥

注射手術 住院免費 僅收 半價 膳費以減經濟担負

忌煙 接生 格外安全 不受痛苦 母子平安 價尤特廉

(詳章乞臨本院接洽) (赤貧者不取分文)

總院大西門往 電話三一一四

瀋陽市凌雲醫院 總院 分院

分院新村市平化中學舊址電話三三八六

官准 立案 決不欺人的良藥

平肝順氣 開胃健脾 舒肝健胃丸

此藥專治、男婦肝鬱氣滯、胃不消化、飲食停滯、時常打嗝、嘔吐酸水、心腹脹痛、兩脇攻痛、及心口疼痛、噎膈轉食、心腹病塊、癥瘕痞積、氣逆攻痛、肝火上攻、便閉血熱、肿臌膨症、或食積寒積、虫積、氣積、及茶寒、酒寒、心腹病等症、凡係因氣、因食所患、無論老幼服之、當日見功、決不欺人、定價小袋現洋五角、大袋一元

清血解毒 梅濁聖藥 尅毒丸

專治花柳淋病、各種梅毒、五淋白濁、魚口便毒、升大落後、梅瘡疹、楊梅入骨、風火寒淋、尿道痛癢、小水不利、無論新久、均能全愈、保管除根、功效、專尅毒質、而清血液、專滅梅毒菌、與淋濁菌之聖藥也、輕症一袋見效、重症、結果短期除根不犯、定價每袋一元

總經理處 奉天北四馬路 關東大藥房(各埠大藥房均有經售函購不索郵費郵票亦可代價)

瀋陽有聲電影院

廿三日至廿八日 中秋節特映 巨

天一影片公司最偉大傑作

歡喜冤家

全部有聲對話 陳玉梅 主演 張恨水 原着

宣傳已逹一月、好片的是好片、佳片佳節上座定必湧擠、請駕早臨爲荷

贈送精美相片

本片開演時、隨票贈送天一影片公司精美明星相片一張、以送完三千張爲限、張數無多無論何排座位半價票一律不奉贈請乞原諒

聯華影業公司特製

漁光曲

能在一家戲院連演九十六天者、能找出第二片否？ 巨片之巨片

破曉

（開原縣私立第一小學校 高十二級 孫景職）

這天空滿佈着朝霞，襯着郊阜舍的遠近的炊烟，成卷的，濃的，淡的，在這沈靜的朝空，漸漸的上騰，漸漸升起不見了，於是蒼蒼的朝幕立刻揭開了濃霧覆着的一條小溝，旁有幾株稀疏的樹，被炊煙繞着有點模糊不見了，我這時只見朝陽出現，但是朝陽是難見的，後來終於出現了宇宙，這時使我有說不出的愉快，牠從褐色雲中探出頭來把藍大，染成一種奇異的彩色，霎時間把我的視覺，趕快掉轉了方向頃刻間這一片望不到頭的草原裏，添了一層新鮮的顏色，原野前肥沃的田壤，也借到暫時的光澤，登那土阜上望去，彷彿是一帶遠山，不過只有些大概，溝的兩岸都是碧綠的草坪，我正在前行中，只是那笛聲催我分外的緊，使我不能飽看晨光，但是這早晨的景色，被我領略不少了

一九三四、九六、於開縣

見夕陽漸漸的要落了，成縷的大氣也漸漸黃昏了，那一道一道的紅霞，滿佈着蔚藍的大空，眞是美麗的很，在這時候，見那光亮的月色，從東方顯露出來，刹那間那圓境的月兒，掛上大心，一會晶亮的小星，棋子似的佈在大心，一會兒暗一會兒明，閃々爍々的不定，同時有三三兩兩的烏鴉，一送一迎在月下遊行，眞使人有飄然出塵的感想，這時已經月靜人稀，遂和弟弟肩並着肩一同回家了

龍哥哥還還我

（劉大白）

「龍哥哥，還還我！
龍哥哥，還還我」
這樣高抗激越的呼聲
我們在四更以後太陽將出
以前
處々可以聽到
只消不是酣睡沈々的

◇ ◇ ◇

這是報曉的鷄聲啊
這是破夢的鷄聲啊
不是吧
鷄聲確是鷄聲
然而鷄爲什麼要給人們報
曉呢？
鷄爲什麼要給人破夢呢

◇ ◇ ◇

聽着這高抗激越的呼聲
「龍哥々，還々我
龍哥々，還々我」
這分明在那里索債呢
索的什麼
原有的雄鷄之角
原來古代的雄鷄
是頭上長着一隻角的
古代的龍
頭上也只長着一隻角
他倆的形體雖然不同
兩隻獨有的角却是相同的

◇ ◇ ◇

龍不耐煩再在地上了
打算到大上遊戲去
然而上帝不允許呢
「你要到天上來
非頭上戴着雙角不可
一角的龍，是辱沒天國
的」

◇ ◇ ◇

倔强的龍
不聽上帝的禁令
決意飛騰了
然而不成啊
飛騰又飛騰
畢竟進不得天門

◇ ◇ ◇

於是龍也無法了
深恨自已的頭上
爲什麼不再長一隻角呢
如果再有一隻角
也許可以衝破大門呀

◇ ◇ ◇

「不錯
雄鷄的頭上
不是長着一隻和我同樣
的角嗎？
牠雖然長着雙翼
却只是願在地上伴着雌
鷄遊戲的
我何不向他一借呢」

（未完）

穿新鞋的第一天

（黑省一部六甲 梁希超）

他從某鞋店買來一雙美麗的新鞋，當穿鞋以先，他自言自語的說道：「我這雙鞋要永久保存着，儉點着穿，」說着他便暢快穿起新鞋，這是說不盡的高興啊！新鞋漸漸穿污濁了，他自已又說道：「這鞋怎麼不知不覺穿污濁了呢？我起先曾說過這鞋應該怎樣節省着穿，誰知現在竟把這美麗新鞋污濁成這樣，眞令人懊喪啊！他穿着污濁的鞋，便失了常態，不知節省，也不去保存，漸漸把這美麗新鞋弄得完全不能穿了

這種心理，是人的常情，要知世界一切事情也和穿新鞋一樣，當初做事的時候，很是興高采烈，精神百倍，如果事情順利，還可以繼續做去，倘若偶然失敗，就不能依舊進行，結果是一敗塗地，不可救藥。

我希望我們無論做什麼事都要有始有終！不要自暴自棄，總要努力去做，那麼一定有希望，有造就的

錦縣的南山

（錦縣扶輪小學三年一期男生 李章勇）

錦縣風景好的地方很多，最可觀的，要算錦縣南山了，山裏有好些果樹，李樹，桃樹，梨樹，杏樹等，滿山滿谷幾無開地，春大花開茂盛香聞數里，樹上的小鳥，飛上飛下，唱著好聽的歌，好像悠揚的古樂，我從山前走到山後，費了半日功夫，覺得精神暢爽，無異世外桃源等到天色將晚，我就盡興回來，頹然就睡，在夢昧中，還覺在山中果樹間哩！

仲秋的傍晚

（盧家屯小學校 高一級李九忱）

日馳月駛時不我留，彈指韶華，又到仲秋天氣，某日我和弟弟食完晚飯，散步近

‖愛讀本的小朋友朱大林

說運動之益

（牟鳳棲）

人生之所最不幸者，無過其身體之素弱也，當其少年之時，賴體力之壯足，則尙不易驟見，然而一旦精力衰退，則精神爲之日衰，體力爲之日弱，其所受之痛苦，不堪言狀矣，然而苟使其欲身體強健者，則每日必有適當之運動也，夫運動之法，類雖然繁多，但其獲益於身體者，並無甚異也，即如拍球跳繩，乃小年之運動也，擊劍運棒，壯年之運動也，飯後散步，老年之運動也，若各能據應爲其所爲練之，其身體所獲之益，非淺鮮矣

大連仁和醫院簡院長之男女公子

兩隻小貓

（王人路著）

廿一、苗家兄妹的城牆

這天，正是大雪之後，地上屋上，到處都鋪滿着白雪，如同一個棉花世界，屋簷底下，更結了兩三尺的冰，一條々和白糖杜子一樣，因爲今年冬天的天氣比往年特別的冷，所以冰也結得特別長，雪也鋪得格外厚，這些雪鋪在地上厚々的，要是在上面走過，一定有一個腳跡，所以苗家兄妹兩個，覺得這是很好玩的事情，於是他們穿了外套，走出門來走一步，回頭看一看，看見自已的腳跡，印在地上，和梅花一樣，眞是覺得有趣得很

他們來到一個屋簷底下，看到一排很長的冰，垂在屋底下，約莫有三尺來長，一連十根，排成一排，妙哥兒說：「我們把這一排冰柱子取下來，一定很好玩的」媚如兒說：「這很像一柵欄兒！」

他們正看到這一排冰在說笑，忽然遠々的聽得狗叫，妙哥兒說：「啊，一小黃狗來了」媚如兒說：一小黃狗自從前次被肉骨頭炸着了，時々要和我們爲難，今天來了，若見了我們，必定不肯甘休！」妙哥兒說：「那麼我們逃吧！」媚如兒說：「這點小事，何必逃呢，略施小計，就行了，我們快點如此這般的佈置吧！」於是阿妙和阿媚，兩個擡了這排冰柱，走到一處牆邊，恰巧這裏有兩個木桶，他們便把兩個木桶擺在兩邊，把一排冰柱，插在雪裡進仕前面，兄妹兩個，隔着牆，好似站在一座城地裏

小黃狗來了，看到兩隻小貓站在牆下，周圍都圍着了，攩去不得，他想把冰柱咬斷，但是冰柱粗得很，又不容易咬斷，而且當他咬的時候，又被阿妙和阿媚用爪子抓他的臉，所以他終於近不得他們

後來，小黃狗想了許久，想出一條計策，他想一想冰是水結成的，見了太陽，便會溶化，到那時看他們逃到那裏去，我現在坐在這裏等着，且等這些冰柱溶化了，再和他們說話」

但是這天因爲下雪之後，天氣異常寒冷，小黃狗等了好半天，那冰柱一點也不曾溶化，他的肚子都早已餓得皮背貼皮了，他便咬着牙齒說：「這次，看在下次，今天不成有明天，遲早你們總是要給我降服的現在我要吃飯去了，下次再會吧！」說着氣憤々的走了！

可愛的小花狗

（馬成駿）

在一個楊柳綠沉沉的村莊裏，有一家是認識我的，他家裏養着一隻小花狗，非常可愛，常常給他鮮肉吃

一天，主人的小主人福成在村莊外面遊玩，前面有个樹林，他就向樹林裏去了，森林盡頭，高高低低，曲曲折折，很是難行，遙望碧綠的野花，非常茂盛，就玩要了好多時，他快樂得什麼似的，後來覺得疲倦了，他想回去，行至山坳裏，忽然心中忐忑起來，不知方向，已失迷路途了，他心裏一慌，越走越錯，便在山坳哭起來了！

他的爸爸和村莊的人不見福成，便找起來了，找到什麼地方，終是沒有，大家慌亂的時候，小花狗來了，搖着尾巴，後來那狗也跑到山坳裏，他的小主人，知道是他家的狗，也就跟着回來了，從此他的主人更愛他了

晨光中的一個學生

（錦縣第二區村立第三十三小學校四年生十七歲 常賓全）

夜之神拖着黑色的衣服，離開世界了，美麗的朝日，披着紅色的彩裳，從地平線上蔣々地昇了起來，一切的一切，又被映得頓呈光明的景色

在這晨曦中的光明的路上，有一個學生，肩上背着書包，不住向着光明的路上走，現出滿臉的笑容，與希望，路旁樹枝上的鳥兒，似乎也在歡迎，給他奏着青春時代的進行曲，學生一面走，一面自語着道，我這樣的天天早起勤學，要在學識上求增進，那光明的前途，偉大的事業，正是我唯一的期待哩！

晚晴

（開原縣第四區私立第一小學校高十二級生 傅子玉）

從早晨就陰了的天，直到午後的六時，才發見有些薄淡了，太陽逼走了許多的雲塊，整個的露出來了笑的臉普照了大地，可是雨仍是有半點餘威贈在這裏，覺着一陣々寒氣襲上身來

把我的沉悶完全推送給了這晚空，雨後的精神格外清新，狠狠的踏着地上的混濁的泥污，這樣也不會使我的步法單調

從這門前，可以望見朵朵晚霞浮沉，又可以望見個個小孩奔馳，又以望見雨後塗上的形々色々

——叔叔，那個小船給我回來

——什麼？那兒呢？

——船，天眞的呼喚中望兒那裏的確有隻小船漂流

低頭拾起了船，從積水的溝中順水漂來的那隻，伴着希望的叫喚聲，拍手聲，歡迎着這隻已是絕途的船，現在復航起來了

——叔叔，高舉了手，高興的叫着

——哈哈，眞好玩的一隻原紙織成的簿皮小船，最優秀的還有那一隻

——你來——這裏有魚，兩條光銳的目光，注視着水面，和溫和的笑容同時融化在晚晴的陽光中

——是嗎？啊群，提了那隻小船走到他面前，冰冷的手一觸到我的手，起了憐惜的心，摸摸頭頂，活潑潑的跳起來了，指着那隻幸運的船

——嘻！嘻！力大的叔叔天眞的腦中以爲那是不可輕視的一件

——魚！魚！肥嫩的手掌插入了水，可是已是逃竄了那隻魚，歡笑的聲浪，也同樣的在暮色中蕩漾

滿天的只是些子鵝羽樣的浮雲游蕩着，一層層的叫喚陽替他鍍金，轟！西山下是個滿臉紅糟的大漢，把頭漸漸潛藏，他可以望得見阿群踏破，的水波斗那水也在上了晚時的紅顏，啊！完全是晚晴了

作文懸賞徵求發表

（王國漢）

小朋友們：

敝人今年十三歲上季畢業於洮南扶輪學校下季投入洮南縣立中學讀書久欲側身研究文學但因我年幼小家父不能任意給我盡購各種文學書籍故特在報紙上徵求作文懸賞若干篇以備參攷交換智識廣博見聞此外備有少量獎品以賞諸位小友們略表微意但此次稿件中有數十篇確係成文碍難取錄除將錄取姓名稿件優劣別等次登報並於本月十五日分別寄獎品外其餘未取稿件仍留敝處參攷望新小友們努力研究是爲至盼茲將所取之姓名列下

甲、書籍　住址
牟鳳棲　大連東鄉町六番地

乙、學用品
梁希超　齊々哈爾省立第一師範附屬小學
常賓全　錦縣北第二區鉛
王雨玆　積屯小學校
孫景職　開原第四區小學家台第一小學校
傅子玉　同前
馬維綱　錦縣扶輪小學校
李章勇　同前
張中孚　鞍山城昂堡小學校
張若愚　同前

森永煉乳

MORINAGA'S CONDENSED MILK
TRADE MARK
森永ミルク
Net Weight 390 Gr.
MADE IN JAPAN

商標 登錄

完全代替母乳之二大製品

滋養豐富
耐久不變
調合頗妙
絕無雜質
中鉢・太田・高木各醫學博士推奬

DRY MILK
森永 ドライミルク

森永牛奶粉

美及魅力之近代化粧料

タンゴドーラン

坦哥德蘭

任烈日之焦熱，亦無妨清爽，生生自然美之發揮，請看坦哥德蘭之明朗，潑剌，魅力的容顏誰不欣佩

且坦哥德蘭不用雪花膏不用粉底霜僅需三十秒間即成完美之化粧夏季用之効力尤良

香名百貨店、藥舖、首飾舖化粧品店均有出售

TANGODOHRAN
適應臉面之顏色更進一層美麗的坦哥德蘭之七色
一般婦人之適宜……肌色
色白者之適宜……白色
色黃者之適宜……淡色
不白者之適宜……早曉色
色蒼白者之適宜……爽健色
色赤者之適宜……新鮮色
美容者適宜……明朗色

純良無鉛・芳香優雅
固形タンゴドーラン
日本總發賣元 株式會社 鳳島メール本舖 東京・大阪

拜耳大藥廠

德國拜耳大藥廠特別啓事

逕啓者本廠各種良藥均委託奉天東華門外同仁藥房爲經理店業已五年有餘近聞市面有冒充代理者特此登報聲明賜顧者務請注意俾免以僞亂眞是爲至盼此啓

一九三四年九月十九日

萬有錦囊

暗娼猖獗 太原市畸形

女招待兼營皮肉生涯 達官顯宦做肉舖老闆 雖警憲莫敢奈何

太原通訊、幷垣暗娼（俗名破鞋）素極衆多、俗諺云、大原府小城村、破鞋有兩千、若要不够、精營（街）補、就此一諺中、已可知太原暗娼之多、乃自近年以來、因女招待盛興之故、而暗娼復更爲增多、此輩女招待、皆兼營暗娼之副業、日則招待顧客於酒飯店、夜即變爲床上客、有即在酒樓飯店中搭臺基以謀一歡者、故社會間人士有至飯館酌飲、不請吃館子而名請去吃女招待的」、意謂在酒樓飯肆中可吃其「鍋貼」（即吃舌頭之俗名）吃其「胭脂」兼之摸々揣々、能盡所欲爲、夜即更可至其香巢而吃（享）盡人間艷福」也、女招待、不獨在酒樓飯店中可公然兼營、

賣肉副業 即大旅館客棧、亦需有其一般暗娼、同樣蒞臨、兼營副業之必要、其名曰「叫條子」、凡營副業之女招待一般有名之暗娼、旅店中均請其掛號註冊、並交玉照一幀、黏貼成冊、以備旅客中欲「叫條子」侑酒、又麻雀及夜度取歡者、即可招店主人、呈上此輩「玉照」、任意挑選、中意者、書其芳名者一紙條上、差人去「叫」、於立即可到、在此集合之下、旅店曰「叫條子」、而女招待及暗娼、自名曰「出條子」、至出條子所獲金錢多寡、恒視顧客之「闊客嗇」而定、向無一定規例也、惟普通習慣、則自一元起碼、且此輩出條之目的、不在企求區區微酬、最大目的、則在攀交達官顯宦、而爲其邀女博戲、抽取局費（即抽頭錢）或藉顯貴者之名義、另槃香巢於他處、廣招顧客、以聚賭抽頭、或販賣大煙、白面等毒品、其利之大、誠無以數計、縱被警憲查覺、但以格於顯貴者之情面、而亦莫敢奈何、然此輩顯貴之[illegible]、何以甘願「帶此綠頭巾」、受彼花姑娘之利用乎、其間固有一風流倜儻自命、在所不計者、然亦竟有爲花姑娘作後台老板、支持門面、共同求財、而漁「肉」利者、其中且以軍界顯貴之輩爲最多、上述現象、久已成公開之秘密事實、因此、所演出之奸情仇殺案種々慘劇時有所聞、最近奕被殺者主任閻錫山氏、聞知此情、乃諭令省會公安局、嚴厲緝拿取締云

聯華消息一束

（一）「暴雨梨花」後、馬徐維邦除編製一「天堂與地獄」劇本外、尙編有「當爐艷」（二）費穆新作「香雪海」只餘零星鏡頭未拍、全劇大體告竣（三）譚友六編導韓蘭根、劉繼群、劉莉影主演之喜劇「酒色財氣」、（四）「漩渦」日夜加緊工作、不日可公映、導演楊小仲爲此劇十分努力、其成績超越「良宵」可以預卜（五）朱石麟「青春」外之另一新作「福星」近日攝製頗忙、因「福星」與「漩渦」時常同時拍戲、故劉繼群拍完「漩渦」、趕緊又改裝拍「福星」、一夜數易其裝束也（六）「漁光曲」自六月十四日起在上海金城大戲院放映、連演至九月五日、共八十四天

「大路」的活地獄 聯華本年度新片之二「大路」裏面土豪胡夫私設的土牢內景是重要的場面之一、爲這場佈景、導演孫瑜和佈景師劉晉三曾討論了多時、纔決定其形式、等實行搭置時恐怕工匠們的工作總要費去十多天、這本是一個地下層的石窟、不獨暗無天日、而且還置殘酷的刑具、陰森的四壁、恐怖的遭遇、置身其中、使人不免不寒而慄、將來拍戲時、再經攝影師裘逸葦配上特別的燈光、一定更顯出四圍的慘厲與恐怖的空氣、

羅明佑由港抵滬 聯華總經理羅明佑、前奉中央黨部及實業部令、派爲考察歐美電影事業及進影工業專員、已於上月考察事畢、由意返國、抵港因後、待理製片工作、未便即行來滬、極爲關懷、故曾電召第一廠々長黎民偉赴港面詢一切、黎民偉接電後、即偕其愛子黎鏗赴港、現港方諸事已大致辦理完畢、羅氏乃於日前與黎民偉黎鏗等同船由港北上、抵滬時、滬上聯華同人候於碼頭歡迎者頗衆、近日、聯華同人工作太忙、關於今後製片計劃、尙有商討

蘇聯開催 作家大會閉幕 各國的學者 參加大會後印象極佳 華代表亦有演說

莫斯科訊、蘇聯作家大會已於九月二日在此間閉會、該會致書祝賀蘇聯中央執行委員會、人民委員會、同時對困居獄中之德國共黨領袖泰爾曼表示敬悅、大會已加入之分子共有二千五百人、內蘇俄社會主義共和國一千五百人、烏克蘭社會主義共和國一百六十人、喬治亞一百人、白俄羅斯一百人

又據眞理報登載各國學者參加全蘇作家大會後印象記之多篇論文、例如法國學者勃洛克言「余聆再三注力高等文化工作之討論所獲印象、極爲深刻、世界很少國家、其天才作家有如蘇聯之多者、且蘇聯作家中有三四人實大才之天才也」、又一法國學者馬克洛斯謂「大會中提出千數以上的問題、其中關於文學藝術者幾佔全部」一法國學者狄拉特爾謂「此種會議唯有在社會主義利之國家中方能產生、世界上決無其他國家可派遣海軍鐵路工人工廠工人紅軍等代表舉行作家慶祝大會、及對彼等致辭示敬也」中國學者胡雷吉女士謂

魯圖書館 近又收買一大批 古代諸銅器 係海豐吳氏所藏 漢代之石經亦有所獲

濟南通信、山東收藏古代銅器者以海豐（即現在無棣）吳氏爲最、自吳子必（式芬）始其子仲彝繼之、高爵厚祿、數世蟬嫣、同時又有許印林陳簠齋等爲之鑒定、所有藏器璽印封泥瓦石刻收藏最富、其璽印已拓爲雙虞壺齋印存、封泥有與陳氏合輯之封泥考略、又有漢古金文石文二書、其金文九卷、蒐集彝器文字最富、考釋亦極精確、著稱海內、所藏銅器均編入據古錄金文中、家有廳房十間、號爲十間房、所有金石文玩均陳藏其中、吳仲彝久宦河南、家中無人料理、其僕役時從房中竊取金石出售、慈禧所賜金仙佛、亦在被竊之列、後吳仲彝龍官歸家、家人恐其徹查失物、將十間房焚燬、詭言神火、所有金石典重之器、一時幷爲灰燼矣、房屋焚燒之後、檢點燼餘金石、仍藏家中、今歲春間、忽有一部分銅器、流落濟南市上、經省立圖書館聞知、多方購致、經二月之久、始將所有散出之銅器、先後收入館內、共二十二件、均有文字、內二十件、俱見考古錄諸書、其餘漢器二件見秦漢文字、惜經火燼、色澤已非昔比、且或間有損毀者、幸火浴之金汁、時被器上、文字尙完整、尤以史洗簋爲最佳、該館現擬彙集前後收有文字之銅器、百件上下、編爲海嶽樓彝器圖錄問世、最近除收吳氏一部份又從各處購得新出土銅器十件、漢熹平石經二段、皆可實貴、

茲將各器目錄下（甲）於下新收海豐吳氏燼餘彝器、一、史尤二、眉父敦、三、册父己鼎四、東父丙爵、五、日壬盉六、長湯匜、七、戉敦、八、寶彝、九、明我鼎、十、臧伯鼎、十一、杞伯敏父敦蓋十二、鳳爵、十三、項子孫爵十四、虞貝爵、十五、父辛爵一、十六、父辛爵二、十七、貝父己爵、十八、乃乙爵、十九、父辛觶（以上均見古錄金文）二十、漢南皮侯家鼎、二十一、漢永初四年鐘、二十二、漢千秋壺底（以上均見秦漢金文錄諸書）（乙）近年所收新出土有文字銅器、一、癸父爵、二、冬祖癸爵、三、五敦、四、姜魚觚五、子妻陽文爵、六、臧戈、七、覃戈、八、司徒戈九、厝鼎（有文字四行、約四五十字、多殘蝕莫辨）十、冬戈（以上皆指有文字者而言、其無文字者不錄）（丙）漢石經漢熹平石經尚書魯詩、共二石、七十字、該館去歲從洛陽購入漢魏石經八十餘石、今春又購三十餘石、最後夏收此二石、字文較多、現石彙拓爲書、早經竣工、刻正校印取錄不日即可出書云

四川達縣發現石油礦區 經化驗油質極優良 礦區廣五十里

（石達縣通訊）四川省達縣所屬之石橋河、灣橋河麻油灘等地、每年於春夏之間即遍野冒出油質、凝滯浸漬、色質最佳、一般農人等、咸不識此爲何物、因形質似油、乃用火燃燒、殊知一觸即燃、光亮徹屋、較諸本地菜油、似尤有勝、此間李縣長紹前據報後、特派建設科長會同地質專家馳至該地試驗、結果、判明該處乃係石油礦區、油苗極旺、故其浮出之質、凝結多者、寬有五六斤之譜、而少者亦有二三斤、況本縣際茲匪蹂躪之餘、久已民窮財盡、如能將該地石油、用新法提鍊採取、特縣人得裕財力、恢復昔日之繁榮、即川中所用機器油、亦不至再仰給外來、可塞每年輸出數千萬之漏巵、聞李縣長有鑒及此、因該地礦區面積、共約五十餘里、非巨資開採、決難奏效、爲此除已飭縣建設科詳細規劃、以資參考外、刻已檢具樣品、具呈四川善後督辦公署化驗、以利開發、而促實現云

綽號標準美男子 華納巴士達 入影界十餘年經歷 與出身異常貧苦軼事

美國影都好萊塢人人稱他爲標準美男子的華納巴士達、但是一位大學畢業的學士、他初做他家境却不十分好、他也曾做一個農具的售賣員、也曾做過一次保險公司的經理、有一次旅行到好萊塢的時候、窮得不得了、他住在一間小房子裏、房東太太是個慈愛的人、他沒錢時、也不問他討房租、並且還常常把剩下的餅、放在他的床上的地位、因爲他的房裏除了床的地方、其餘便是地板、等他回來吃、有一天他遊玩的很疲回來、把一塊餅壓在身下了一夜、最後窮的不得已、雖要把他旅行的伴侶、汽車出賣、幸運之神降臨、到他的門上、他被請去拍戲、從此以後、他不必再窮了、斷々續々地、他在銀臺上的生活曾有十二年之久、一九二一年進影界、在Old Arizona裏成名、以後有「落花如夢」「四十二號街」「小妹妹」等片、他對裝飾很講究、他有四十八套衣服、房間裏收拾的極華麗、有兩部汽車、々夫部有很好的薪俸、因爲華納常常出去旅行、他有種習慣常常自言自語、

保陽文化區 古蓮池 饒有樓台花石之勝 文獻碑帖琳瑯羅陳

（續）內分成人、兒童、婦女、閱覽室、兒童、婦女部、兩設于館門外、新蒙成之東樓內、北有歷代御筆石刻甚夥、蓮花池、以磚石成、深可三丈、廣有四五畝許、爲正四方形、周圍以洋灰欄干、水中荷蓮正茂、綠紅點點佳景也、（古蓮池）因以得名、水流漣漣、水源導源于西城府河、由響琴入池、池正中架有廣亭一座、名水中亭、有石橋一、蜿蜒而行、橫貫南北、可通此亭、亭中今

設有茶社 池南對藻詠廳、保市新生活運動促進會設此、由西爲藏經閣、是教育博物院所在地、此院陳設羅列尙好、計分天然、歷史、國貨及藝術四部、天然部設於南廳、陳列有各種獸禽模型、以及河北農學院之農藝產品、各種作物種實、歷史、國貨及藝術部即設於藏經閣、下爲歷史、國貨部、樓上爲藝術部、歷史部、羅列有歷代文獻、服裝等、而各朝貨幣、攝形、尤爲名貴、國貨部、陳有各地土產、布匹磁器、玩具及手工藝品、而以保定、職及天津國貨售品所之出品爲最多、藝術部、多爲前人筆蹟、石刻及字畫、以及各校之勞作成績、蓮池之各碑、此處皆有墓印、

迴廊縈繞 蓮池西畔爲君子長生館、峭立池岸、在此可以垂釣、可以弈棋、雅潔冠全池、近設西餐部、幽寂之境趣、不可復得矣、館之東廂即響琴、亦即池水泉源處、以東復爲假山一片、崎嶇山道、其行之難、不亞蜀道、山坎有茅亭一座、倦遊歸來、不妨在此暫息、澹然亭之東一面、盡是碑亭、自元迄今代有石勒、碑亭中間廣出半畝、名高芬軒、軒中老叟、售有池中名帖書畫、池東有灑錦亭、與民衆教育館遙對、亦緊臨池沿、池東南隅、山巒起伏、山巔岩峭峰、雖假亦眞也、山上麓下亭廊甚多、若名者有六帳亭、觀瀾、引水爲渠、環抱群山、水中樓閣、儼然小島國也、

露天電影 臨山而立、蓮西有斜橋可通、彼電影院者、爲保陽的唯一之時代恩物、創於今夏暑假以前、物以希爲貴、片雖不好、營業尙佳（完）

蓬萊閣風景

魯省膠東的蓬萊閣、也倒地方、在從前也許沒有多少人去注意它、只爲今年春大基督將軍馮玉祥、特地不遠千里的去遊了一下、使這埋沒東魯的勝境、也漸漸的爲人所樂道了

蓬萊閣在膠東蓬萊縣的北門外里許、（老殘遊記開篇即說逢萊閣在蓬萊縣東門外、此老想轉了向了吧）倚山臨水、形勢絕美、所謂「丹崖仙境」者、就是指此而言的、其餘的廟宇也很多、歷代名人的碑誌、亦爲不少、蘇學士東坡、因爲曾作宰於此、所以也爲湖山添了不少的佳話、到現在他老先生的塑像還端坐在廟中、而受遊人的敬禮、

閣西有澄碧軒、閣東有觀瀾亭、都是遊人憩息之所、也是避暑的好去處、每當夕陽初下、憑窗遠眺、長山在望、漁歌盈耳、眞有飄飄仙之概、所以每當炎夏、常有人在此設宴會友、

蓬萊縣除了蓬萊閣外、尙有其餘的十大美景、如「銅井金波」「漏天銀雨」「獅洞煙雲」「萬斛珠璣」「海市蜃樓」「日出扶桑」「晚潮新月」「漁梁歌棹」「高閣凌空」「萬里清波」等、不過有些是有名無實的、但「海市蜃樓」却是不可多見的一幕美景、

蓬萊閣因年久失修、早已頹敗不堪了、當吳孚威將軍坐鎮中州時、曾一度發起重修、但可惜這計劃未能完全實現、到現在呢、更儼然成了丘八太爺們的行宮、遊人更無從問津了、

頭痛靈

男女老幼神經頭痛 感冒頭痛 逆上頭痛 飲酒頭痛 一切頭痛 即時去根 各大藥房皆出售 每包三圓 大洋叁角

大連德記全棧大藥房發行

優待券

我們人類生在社會上、對於現在暨未來的……預知的、因此每人都需要諸葛孔明神數、本書就是解決我們各個人的前途問題、此秘本諸葛孔明神數、壹圓（金票亦可）函購另加郵費壹角……

（通信處）奉天大城內　東印書館收轉

立達氏謹啓

馮氏斷癮救苦金丹

商部註冊 靈芝商標 天津 中央衛生試驗所化驗 全國禁煙委員會張主席題贈（除弊務盡）

天津特別市 展覽會得特獎（一百分）

▲直隸省長傳諭嘉獎▲山西省署核准備案▲社會局出示保護▲衛生局化驗註冊▲天津警廳出示保護▲海關……

附郵票二分當即奉閱

天津 天津西馬路法租界 天祥市場 嘜芝堂 東北總發行山海關南門中間路東嘜芝堂分號

△招請外埠經理處

遼寧總經理 軍署大街 震泰報館 電話三〇六七

哈爾濱道外正陽六道街口亭得利內柯爾登洋行經理 中電話四二一

外埠函購須附郵票一百二十六分 凡東北各大藥房大商店願分銷者請就近與敝分號通函可也

先施雪花香

代理處大連 西崗協源茂 浪速町義康號

營口先施分莊啓

婦女靈藥 女寶福

調經種子 白帶赤帶 胎前產後 子宮諸病 五勞七傷 飲食不進 婦科諸病 莫不神効 各大藥房皆出售 主治說明書函索即奉

大連德記全棧大藥房發行

奉送 男子五淋白濁 女子赤白帶下的 救星來蘇草

男子五淋白濁、女子赤白帶下、倘或忽不治、不但自身房弱、乏嗣、猶爲堪虞、市下療治淋症、白帶之藥物甚多、性劇烈者、服之則有倒提內總之虞、後患更不堪、「來蘇草」乃婆羅洲特產、藥性純淨和平、治淋治……

西崗外子路北德記全棧大藥房

補氣 養血 健腦 聖藥

補腎壯陽添精種子

金剛藥片

大贈品 買一盒送四十天

治先天不足腎經虧損、房勞過度、手淫遺精、滑精……

定價 小瓶六元 大瓶十二元

大連德記源棧 …… 總發行所哈爾濱道外十四道街 老福春堂

鹿胎冷香丸

發明 鹿胎由化學之分析研究、內含有極豐富之胚胎腺（即內分泌液卵巢等）而內分泌液不全之子宮病及經脈不調、已爲醫治婦科不孕育等症之特效劑、乃世界醫學上所公認、冷香室主人有鑒於此、乃發明用化學方法配製鹿胎冷香丸、盡採取遼東壯年牝鹿原胎、配以世界珍貴藥品、聘請藥物學專門家以最新科學原理抽取鹿胎內之胚胎腺配製以成、故對於女科諸病、可稱效力絕大、萬試萬靈

主治 專治婦女經血不調、前錯後經、經閉止、經來腹痛、色氣不正、紫黑成塊、子宮寒冷、赤白帶下、腰腿酸痛、夜不安眠、午後發燒、心跳心熱、自汗盜汗、癆病咳嗽、氣虛血虧、或胸腹脹飽、飲食少進、或子宮有病多年不孕、或屢次半產連傷數胎、以上各症一經服用無不立效、藥力絕大、萬試萬靈、誠婦科第一聖藥也

特長 本藥內含有鹿胚胎腺、故對於婦女因卵巢血發生疾病者、特別有效、凡經脈不調及閉止、不姙娠、半產、腰腹疼痛、交接快味缺乏、顏面早老等、均有特效、因卵巢發育不良、難以孕育者、尤爲特效

定價 每盒四元 每打四十元 函購貨欵先匯 寄費在內 說明書函索即寄

◎總經理 大連華西藥房 長春中華西藥房 四平街大德堂 安東瑞祥泰 吉林五洲藥房 吉林中西藥房 大連德記全棧 奉天鼓樓西金城大藥房 鐵嶺和發久 哈爾濱環球藥房 千金寨信仁堂 遼陽義和堂 普蘭店康德記 開原保康藥房 江省五洲藥房 公主嶺三合德 營口中西藥房 本溪濟生醫院 洮南德仁堂 洮南永慶 洮南和發順

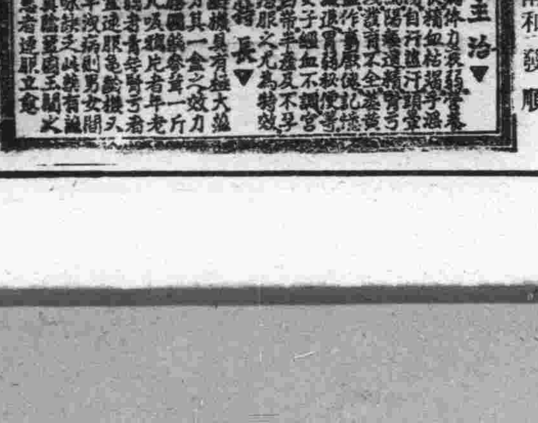

體弱腎虧專藥 發行所 各埠金城大藥房 及各洋藥房均有代售

贈送 龜齡機

每盒一元五 每打十五元 買一盒送一盒 買一打送一打

淋

發明治淋斷根唯一之靈藥也、凡五淋白濁、及其他諸病患、輕症一盒、重者二盒、日久者三盒……百治百效、萬試萬靈、非普通市上所售……

定價每盒大洋二元、每打二十元、外埠函購貨欵先惠、寄費在內

瀋陽鼓樓西 總批發處 金城大藥房

學生欄

欲明各縣小學狀況 確立教育方針
教廳派員赴各地視察實情 並充實小學設備汰劣教師

奉天省公署教育廳爲明瞭省下各縣小學校之狀況、根本改革從來教育之陋習、確立新興國家之教育方針計、特派員數名出發赴省下各地作長時期之調查、凡各小學校之兒童數、學級數、職員數兒童之健康狀態、教員之奉職年數、校長之氏名、上級學校入學數、及其他各方面事務、均在調查之列、將來決定充實小校之設備、淘汰劣教師、努力於學生智德體三育之向上、鼓吹王道建國之精神、聞此次調查須至十月中旬爲止云

市小學運動會 已延期舉行
參加者廿餘校 頗極一時盛況

新京市政公署、教育科主辦之慶祝滿洲國成立紀念日、第二次小學運動大會、由於科體育係張士安等籌備、於本月十七日午前八點開始運動、因是日陰雨、乃順延於十八日舉行、該日天朗氣清、各校整隊前往、齊集於西公園運動場內、參加者達二十餘校、一般幼兒歡呼跳躍、爭奇鬪勝、又加參觀之衆、頗極一時之隆盛云

北洋工院實施 體育之新猷
定軍訓國術 爲必修科目

津訊、本市國立北洋工學院自定體育爲必修課程以來、多數學生皆收身心俱健之效、該院新劃運動場、已動工興修、今後推行體育、當更形便利、該院體育委員會特於日前開會、對該院體育課程、重新釐定改每週三小時爲四學分、定國術爲三四年級必修科、一二年級因軍訓爲必修科、減少體育一學分、每週、除星期六星期日外僅有一日自由、其餘每日必須有適當之運動、關於該項實施方針、業經擬訂如左

一、門類、本院體育課程、暫設國術、田賽、徑賽、網球、排球、壘球足球、籃球八門、爲選修課程、國術爲三四年級必修課程（軍訓爲一二級必修課程）溜冰、游泳、越野、船、手球等項學生自由練習、暫不列入課程之內

二、時間、本院體育課程、自開學上課一週之後起、至期考一週之前止、爲上課期間、每星期一二三四五日下午二時至六時爲上課時間在規定時間外、所有運動、概不計入課程之內

三、選修辦法、一、本院學生每人每週至少須選修體育課程四學分、凡規受軍訓學生得減少一學分、二、每人至少須選修二門

視察職教人員 將定期出發

南京訊、教育部爲改進職業教育起見、前會派員視察蘇、浙、湘、皖、等地、職業教育、現該部於十八日又另派督學鍾道贊、顧兆麟視察山東、江西、湖北、河北北平、五省市職業教育、聞鍾顧二氏奉命後、將規定出發日期分別前往各地、日內即可決定云

女師附小 開演說會

吉林省立女子師範學校、附屬女子小學、現爲提倡小學生演說之技能起見、遂於日昨在本校特開演說比賽會、以資各級學生、趁機練習口材、並擬對優勝者、給予獎品、用示鼓勵云

整頓高等教育步驟
華教部長談

南京訊、頃記者至教部訪王世杰、據談、本部對大學教育逐年減進、大致各大學多注意設備、重視實科、大學研究院亦積極準備設置、養成研究人才、但須視各大學設備經濟力量、斟酌添置何科何系之研究院、並非對各科系同時設置、現在國立大學中已設研究院者爲北大與清華二校、北平大學現亦漸有規範、不良學院如昔之俄專、已停辦、但爲造就俄文人才計、仍設俄文學系、今後正擬多將經費用於設備方面、減少兼職教授、以期完善、對農工兩科、尤當注重

縣公署定期舉行 宣撫運動大會
運動項目會序及簡章公布

清原縣公署、於九月二十六日上午七時、在本縣師中舊體育場、舉行宣撫運動會、以期普及王道建國之精神、及啓發民衆對體育之思想、與會者除本縣學生外、一般民衆、亦可隨意參加、茲將會簡章、運動項目、及會序、誌之於後

一、名稱、定名爲清原縣宣撫運動會

一、宗旨、以澈底普及王道建國之本旨、民族協和之精神、及一般國民體育思想向上爲宗旨

一、主催、清原縣公署

一、參加者、以本縣學生爲中心、一般民衆亦須參加

一、日期、康德元年九月廿六日上午七時、各校學生沿街宣傳八時開會

一、會場、本縣師中校舊體育場

一、各項會務、本會會務分左列

一、總務部、二、庶務部、三、主計部、四、招集部、五、糾查部、六、評判部、七、衛生部、八、紀錄部、九、獎品部、十、招待部、十一、保安部、十二、宣傳部

一、職員、本會職員列左

一、顧問十一人、二、正會長一人、三、副會長二人、四、部長十二人、五、幹事若干人

一、職掌、本會各部職掌列左

一、總務部、總理不屬他部之一切事宜

二、庶務部、經理採買及設備會場等一切事宜

三、主計部、辦理本會財務一切事宜

四、招集部、招集選手入場分組比賽事宜

五、糾查部、糾查競技者有無犯規等事宜

六、評判部、評判競技勝負等事宜

七、衛生部、辦理衛生等事宜

八、紀錄部、辦理紀錄一切事宜

九、獎品部、分配獎品及分發獎品事宜

十、招待部、管理接待來賓等事宜

十一、保安部、管理維持秩序及排解事宜

十二、宣傳部、辦理宣傳及撰擬標語一切事宜

一、職務本會職員職務列左

一、正會長總理本會一切事宜、副會長襄助之

二、部長幹事承會長之命統理本會一切事宜

一、會費定爲國幣一百五十元由本縣負擔之

一、本簡章如有未盡事宜得隨時修改之（未完）

參加華北運動會 冀省預選程序
聯席會分組會議大部排定

津訊、河北省參加第十八屆華北運動會預選會報名業已於昨下日午五時在河北教育廳截止、參加者除天津市各業餘團體及各學校外、外縣參加者、亦不在少數、籌備委員會即日四時半在教廳開二次籌委兼選拔委員聯席會議、五時開各項分組會議、當晚編定全部比賽秩序、除田徑國術（見另條）會期定十五日起、至十九日以前結束茲將十三日各組會議事項、以及全部秩序錄下

△聯席會議河北省參加第十八屆華北運動會預選籌備委員會昨日午後三時在教廳開二次籌備兼選拔會議、出席者、王實書、馬一民、王子華、朱稚舒、張淑娣、祁燦華、劉愛蓮、梁秀萱、正阮志珍、趙文藻、傅鏡如、陳文海、王健吾、劉文林、董怡如、張兆東、田秩曾、李友珍、侯洛荀、賀旭初、郝銘泉、高仙雲（張淑代）張匯蘭（賀代）李靖安、唐寶森、王玉增、苗時雨、齊守愚、馬紹周等主席趙文藻紀錄柴傑報告事項主席報告一召集開會之意義、二、出席缺席人數、三、各場預選之場址田徑排球在南開、足球在北寧體育場及公共體育場、籃球水產及寧園場、網球在體青社及寧園場、國術在寧園足球場四、本會閉會後、各組開小組會時、請各組委員長注意以下三件事項、由各項報告截至今日下午五時止、現已起辦註冊、請各組派員負責接收編排、乙、各項預選所用器具、請各組開列清單、交會近理、或由各組負責自備丙、每項預選、關於場地、各組須有負責人籌備及佈置

△組進行事項

討論事項裁判員餐食辦法案、議決、由會在寧園東興樓備飯、距寧園遠者、由各項選委會付款開單交會付款

大會儀式應如何規定案、議決、一以各項分地預選概不舉行儀式、二觀衆可自由參觀、其在寧園預選者、觀衆須購寧園門票、運動員憑本會發給之號碼入門、裁判員及職員憑本會發給之條幅入門（此項辦法、請馬一民先生轉達寧園辦事處）閉會五時半

預選地點項目起始日期預選地點、籃球十五日水產寧園、排球十七日華北會場、足球十五日寧園內場、網球十五日克西聯青寧園、棒球十五日南中外場、田徑十六日南中內場、壘球十五日華北會場、全能十六日華北會場、國術十七日寧園球場、

分組會議

田徑小組會出席者趙文選王健吾、王子華、阮志珍、王雪琴、傅鏡如、劉文林、張匯蘭、趙文藻、杜隆元、（賀代）董怡如、主席趙文選

討論事項

一關於運動用具應如何規定案（議決）推趙文選會同陳文煜負責、應用物品如下、一、鐵餅（六個）標槍六支終點標桿（二個）終點線起跑槍各一個槍炮十張、碼表號、皮尺四個發令槍一、宣告筒二、鐵球三、壘球三、跳高橫木二十根、跳高架一付撐桿跑架一副九十架、撐桿跳用立桿紀錄表格

二關於男子高級十項五項女子鐵餅標準如何規定案（議決）十項三千八百分、五項一千九百分、女鐵餅二十三公尺爲及格標準

三職員休息及午餐應如何規定案（議決）休息在華北運動會競賽股、午飯在寧園東興樓

四關於運動員及職員用水應如何預備案、議決、推趙文選陳文煜負責

五關於比賽時間及次序應如何擬定案（議決）推趙文選負責擬定

六下次會議何時召集案、（議決）由主席定期舉行、六時半散會

國術小組會國術小組會議出席者、張兆東郝銘董怡如維廉主席郝銘張紀錄張維廉

討論事項

報名截止後、對於註冊編排事項應推定負責人辦理案議決、推定郭鳳山負責辦理

二關於器械應購置或商借案、議決、依上次議決案向北寧國術商借、楂槤等擬由大會暫借兩件

三關於表演場所佈置應推定負責人辦理案、議決、推定張兆東先生會同北寧國術館郭壽遠先生負責辦理之

四職員之分配案、議決、指揮員魏明初、郝銘董怡如檢察員毛駿民張維廉李春芳記錄員、郭鳳山、寗柏年周柞南、齊運春、張維廉管籤員、郭鳳山、毛駿民報告員、孟憲章、吳世昌計時員陳復礎、朱康侯

五國術規則應通知各裁判員案、議決分別函致華北運動會國術規則一份、並請董怡如辦理之

六關於開會時招待職員選手案、議決推定張兆東向郭壽由商洽辦理

七選手服裝應如何採取案議決、用川綢燈籠褲、洋希汗衫、青色緞襪

南京國體隊征濟南 兩戰一勝一負
廿四比十二勝保安隊 四四比四七敗於博愛

濟南訊、南京國體籃球隊自戰勝保安隊後、稍事休息、於十日下午二時假青年會與博愛隊比賽、博愛爲濟市勁旅之一、日前遠征平津、成績頗佳、屆時由趙亞民、安萃分任裁判檢查之職、銀笛一鳴、大戰開始、國館乘戰勝餘威、連奪兩關以四分居前、惜未及五分鐘、高長明竟傷足腕、休息片刻、繼續應戰、博愛乘機反攻、連報捷音、前半時二十二比二十、國體竟落後、易鑑再戰雙方各盡全力、紀錄忽起忽落、情形頗見緊張、國體張長清以四次犯規出場、博愛喻鳴隆、張榮昆大施活躍、塤頻探籃、國體亦不示弱、張長江、胡振英、連連得分大有超博愛而上之勢、博愛急呼暫停、計議一分鐘、球運復臨、連增二記、乃以四十七與四十四之比獲勝、賽後手槍旅吳化文旅長特假三友齋飯莊宴國體全體隊員云

博愛	犯規	得分
右鋒張榮昆	三次	十四分
左鋒喻鳴隆	三次	廿一分
左鋒張連璧	〇次	八分
中鋒黃篤信	二次	〇分
中鋒丁大文	一次	〇分
右衛李進祥	二次	二分
左衛沈全德	〇次	二分
總計	十一次	四七分

國體專校	犯規	得分
右鋒張長江	〇次	九分
左鋒張長清	四次	九分
左鋒胡振英	〇次	十分
中鋒高長明	〇次	十二分
左衛朱德寶	〇次	〇分
右衛王志信	〇次	四分
總計	四次	四四分

又南京國體籃球隊征濟之訊已誌前報、該隊於七日下午五時、假省立體育場與保安隊比賽、結果以廿四與十三之比獲勝、該隊此行李震中並未同來、且後衛健將吳文忠又以手傷未愈、不能參戰故實力稍受影響、但對保安隊尚覺不難應付也、斯役由劉宜生裁判、開戰不久、國體張長清即以罰球首開紀錄保安隊緊緊相隨、紀錄不相上下、入後國體聯絡漸臻佳境、張氏昆仲大肆活躍、紀錄扶搖直上、前半結束時十五比八、保安落後、稍事休息、易壘再戰、保安以前半落後、奮起直追、惟以動作遲緩、聯絡欠佳、終於無能爲力、且以操之過急、犯規疊疊、國體張長清、王志信先後受傷、勉強應付、復以九比五勝後半時、總結果廿四比十四、國體出師勝利、聞該隊以隊員受傷及其他關係、將稍事休息、一二日後再與博愛、紅白、齊大、濟師等隊比賽云

通遼縣舉行 秋丁祀孔

自吾滿洲建國、王道頒發、對於先師至聖、極爲尊崇、茲本月十二日、爲秋丁祀孔之期、通遼縣長董雲卿氏、率同屬僚、及各機關各法團首領、咸蒞文廟舉行典禮備有祭豬牛羊各一頭、八時舉行、九時禮成、頗極一時之盛云

總商會籌設 日語夜課班

吉林省城財神廟街、吉林總商務會、范象魁會長、現以日語爲當世之需要、尤以商界急應練習日語、以資發展商業、而便興通市面、該會遂擬在總會院內、附設日語夜課班、專行造就商界日語人材、刻正着手、積極籌備以便早日組成云

模範文藝

學如逆水行舟 不進則退論
（蓋平縣盧家屯小學校 張登科）

鐵不拭則暗、刀不礪則鈍人不學則愚、然而吾所謂學非一暴十寒之學、蓋學者須持以恒心、不然必終無成就之一日、古人云「學如逆水行舟、不進則退」、誠哉言也、由斯觀之、吾等爲學者得此良善之目標、豈可畫地自限故學自餒、而不求進取乎、嘗觀古人之求學、如買臣之負薪、孫康之映雪、其家雖貧而其學不輟、終其美滿之結果、吾儕睹此、可不努力勉諸

月明之夜
（鞍山八卦溝縣立第十四小學校高級生 武冠英）

血也似的陽光、已經沉入了大地、漸漸看不見了、這時威卽退、夜凉漸生、可愛的月兒、漸々發現了、你是何等的高上、我希望你的光照滿世界、永久愛你燦爛的消光、有時我身在床上、舉目一視、只見你很驕傲的、掛在天上、我朦朧之中、好像做他們先鋒偸偸的出來、表示和明月、有依々不捨的樣子、照得花草樹木、都是々立着、好像被明月照醉了一般、那時在三下留連忘忽然一陣冷風刮起、這纔我朦朧之中、喊道我明亮的月兒、再會吧、月兒好像在說再會吧、到明天起來、太漸々東升、紅光射滿天空、月光漸々消沒、吾呼明夜再會吧、九月二日、

好快的光陰
（遼中縣小北河區立模範小學校初三年級李國茹）

哈々！光陰怎麽這樣快呢、轉眼間就是好久的工夫、回想我的學識一點沒有進步、眞是可愧得很哪、唉光陰啊等等我們吧、我們的一切事業都得待你成功哩、朋友啊少年啊！時不能爲我久待、歲不能爲我常留、我們要及時努力向學

人體宜勞動說
（蓋平縣盧家屯小學校 張登科）

戶樞不蠹、流水不腐、此何故也、蓋因勞動所致耳、一人之身體亦然、天賦之以二目四肢、若終日閉坐斗室、毫不勞動、則精神疲乏、身體微弱、成一病夫、豈非自然之結果乎、如能勞動、自身體健全、精神清暢、自戰勝病魔、可以登仁壽之域也、又何能有病夫之稱乎四人以勞動、爲健身之要故其人壯國强、由此觀之人體宜勞動之說、良有以也

帽子牌商標

最進步的頭痛立愈新藥 腦欣 ノーシン NORSHIN

定價 四包入 二十錢 七包入 三十錢 十三包入 五十錢 廿八包入 一圓

（醫學博士森田資孝先生贊許）止痛特效妙不可言的現代理想尖端化的頭痛藥不且立愈頭痛且更進一步乃有恢復腦筋疲勞的殊功、淸快頭腦眩暈的偉效能贊許爲最大進步的頭痛藥因本此目的創製（腦欣）即可稱之爲現代唯一神品頭痛藥且列特效各欵敢斷言藥到病除也

腦欣的特長

△頭腦疼痛非常難忍時
△頭目眩暈朦朧神昏時
△讀書過度精神疲倦時
△惡醉及宿酒未醒時

以上宜速服（腦欣）能立時止痛使頭腦頓見清爽較服藥前倍覺愉快能照常辦事用功其偉效令人不可思議

主治
●偏正頭痛●頭重神昏
●頭目朦朧●腦筋疲勞
●神精鬱悒●面神經痛
●宿酒惡醉●暈船暈車

各地著名藥房均有代售
總批發處 大日本名古屋市東區京町 荒川長太郎 合名會社

中國銀行大連支行

承辦各種存欵放欵並國內外各大商埠滙欵及押滙事宜

營業時間 上午九時至下午三時
電話（長）四三八九 四五九九

家庭常備 旅行必携 阿路寶士藥皂

樟腦質之藥皂

理想香皂之品質純良固不待言惟香皂一物足稱爲第一條件者如謂香皂之功用僅指去汚濊淨兩作用便可滿意則我儕處此複雜社會之現代生活未免令人殊威寂寥也今進一步言之茲有香皂一塊能將肉眼所得見之垢汚洗滌淨盡同時能將肉眼所不得見之黴菌或病毒行殺菌消毒並又根據因皮膚組織之藥化學作用更能保護皮膚美化肌色苟如是可謂爲最新現代之理想香皂也實無疑義矣我阿路寶士藥皂依此理想兩字之意義而證明實物敢推稱乃完全世界獨一之理想藥皂非過言也阿路寶士藥皂歷蒙傳染病研究所並衛生試驗及日本醫學界諸大家實驗證明讚賞不已阿路寶士藥皂非有如

石炭酸昇汞之劇藥存在故家庭用之安心無患

阿路寶士藥皂其質地到底不許他人追隨最高級之純粹香皂且萬非他人所能企及之本社獨特之設備化學操作以數種特殊藥劑配合而成帶有洗淨・殺菌・消毒之外三作用之外具備消炎・止痛・吸收・收斂四作用此等作用綜合對於皮膚組織有効「治痊病患部」並能將皮膚養潤之美化之大有卓効

阿路寶士藥皂之功効及便益

語云病從口入但傳染病俱由不潔之指尖入口是故兒童大人外出歸時務宜用阿路寶士藥皂洗手爲要阿路寶士藥皂日常用之則我儕並通所注意難及之傷處侵入之黴菌得於不知不覺間豫防之按照新學說堪以證明由皮膚微傷傳染腸菌痰等症剪髮後洗頭剃面及頸部時使用阿路寶士藥皂自無因剃刀之傷損化膿或患丹毒之虞登山或來往原野夏季蚊多時擦用阿路寶士藥皂則不受蚊虫之之針刺亦能豫防瘧病之發生

水陸運動後之浴身擦用阿路寶士藥皂香皂內配合之某種藥劑浸透皮膚作用筋肉能使促進疲勞恢復夏季炎陽烈暑時用阿路寶士藥皂水浴則覺涼味滿身價廉而極簡單之涼浴也阿路寶士藥皂用於厨房能爲食器之消毒保厨房之衛生

主効
肉刺・毒瘡・黃皮瘡
疥瘡・癬・疔瘡・頭瘡
陰瘡・汗疹・頑癬等
一般皮膚病一切・皮膚乾粗・膿瘡・皮膚爛
刀剃破損等之美容保護
切傷・搔傷・蟻傷・爪傷
鞋傷・股部擦傷・擦過傷
肛門之痒痛・糜爛烈傷
陰部之痒痛・糜爛烈傷
其餘跳蚤・蚊・虻・蜂之刺咬等外傷一切

ARBOS

阿路寶士藥皂總行 大阪府堺市 扇橋製藥株式會社
滿洲總經理 大連 浪速町 日本寶藥會社
奉天 加茂町 日本寶藥會社

消閒世界

秋色飄零（續）（陽光）

「唉！武之死了！」我兀自的嘆息着、「他怎麽死的呢？」

「現在的青年末路、只有自殺！」螢的紅暈兩頰上、流動兩顆明晶的淚珠

「自殺！？自殺會臨到武之的身上嗎？一個樂天派的人能自殺嗎！聽說他在寂埠當教員呢！每月六十元的薪金、還不够他的花消嗎？唉人事莫測、他究竟爲着什麽呢？」我驚奇着、心中更是難過、還疑惑死後的武之

「昨天哲非來信說：『武之死了、死前三日、還寄到我這兒一封信、他說：「到底吃飯是爲活着、還是活着爲吃飯？一生的大事、就是爲着吃飯麼？我看死的人靜悄々的臥在棺裏、不覺得多麽自在呢、且人終必死、死是人生的歸宿、是不再吃飯的、假如人不可吃飯的時候、豈不可以少許多的是非、少犯許多的罪惡嗎？啊々！我再不願意吃這血汗來的飯了、我願意走入棺裏靜悄々的、做我的優美的歸宿！……」這樣、武之是底確的自殺了！』」螢報告給我

「啊！眞不想、一個抱樂觀的人、會走苦悶的歧途裏而永別棄世了！」我頹然的望着灰色的天花板

「『蒼海桑田、誰能曉得將來的許多？』」

螢以手支額的坐着、我的腦海裏、更盤旋着三年前和武之留戀一起的片斷回憶、這更使我多掉幾顆夢戀武之的眼淚！……

這是三年前的今時。一個深沉的星夜、燦爛的繁星、襯着深藍的夜色、幽靜深遠的太空、這使人激嘆、使人深思、更使人欲飄々乎而神遊物外了！S中學的宿舍前、我和螢君靜寂的坐着、武之却天眞爛漫的說着、笑着、他說：「您們看、月色當空、人影在地、陣陣微風、湊成夜之美景。啊！秋之神給我們的色彩太深了！……我願永生在秋色裏曠大的野地、鋪着枯草的氈下、這一黃色的大自然裏一堆新土的墳墓、巍然的坐在那裏——假如我是新葬的鬼魂、望着這大自然的供獻、在秋風裏飄蕩、又多麽快活呢？我願我死後的靈魂永遠葬在這靜寂的秋色飄零裏！」我們互相笑了！

這一斷的回憶、眞使我心如刀絞了！啊！武之你神妙的靈魂、舒展在神秘的秋色飄零裏了！『螢君！你還記得三年前武子的話嗎？唉！眞的葬在秋色飄零裏了！』我揩着淚

『眞的、果然葬在秋色飄零裏了！啊！神秘的武之啊！……』

「…………」

我默無一言、室中非常的靜寂！

颯颯的秋風、從院中作起、刮着飄零的枯黃落葉、吹着飄零的螢君暈紅的臉、那明眸的淚珠、追悼着葬在秋色飄零裏的飄零的靈魂！

……寫於秋神的懷抱裏……

△歡迎投稿▽
一、來稿必須加句點
二、書稿必須一面直書
三、來函書明消閒世界
四、刊載與否概不退還
五、有趣味短雋爲合格
六、不論新舊一律歡迎

秋雨之夜（蕩萍）

久已聒耳的特別工作大會——西安特別工作學生成績展覽宣撫大會——忽々的過去了！同學們晚間、身體雖然累得疲乏了、還不住的談論大會中的形形色色、男女師中校同學互相批評啦、日滿人士參觀的勇躍啦！民衆對於滿洲國印像的眞確啦、博得社會人們的好評啦…………間雜些新得的軼話、都成了新的談話資料、戴大腦袋的腦力雖好、同學們都知道的、他在地上兩手叉腰、神情十足的說道「我今天給她們批評了！就拿我批評的句子也嚇他們一跳、」練字練句、繪聲繪色、文府健將、巾幗英雄」很得意的說完了、老王施着二尺半的舌頭說道「你臭那份美一居心不測心不在焉！又一個人說、他給她批那批的、她要撕去、被她們止住、口氣太大、戴大腦袋把眼一瞪說「口氣大瞧着她了……」牛頭肉一咀舌頭！同學們都笑個不住、他說船匠道「這回有船桿技着大樑、不然這雨還要把屋傾陷了！船匠聽說也不示弱的說「牛頭牛臉」一同學都引得發笑船匠還一有牛在樑底下頂着、打不上」牛頭肉紅着臉說道「放洋去吧！」小孩說「怎麽放洋呢！」他道「桅桿斷了！想不放洋行麼？」

息燈鐘響了！同學有的臥下了、有的走向外面去、不久也就都入夢鄉、外面的風雨聲更緊了、雨落地上、激得水泡亂響、打在石階上、使人心碎！天井中的花被風吹得微々發出呼聲、全室的人都走到夢鄉、惟有戴大腦袋在黑暗中坐着、口中慢々吟着古詩「有懷人不寐！」忽空中一群雁聲、呼得我心緒然如麻、萬感交集、戴君說「這要痛快淋漓的寫篇小說嗎！記記這個淒風苦雨的秋夜、發々文人的'思'！」恰在此時一隻失群的鴻雁不住的哀鳴、陣々的雨好像孤鴻之淚、我此時、新愁舊恨、都被鳴咽之聲、一絲絲的抽起忽々在家的父母、年老無人承歡「只可暗滴幾點思親淚、只恐思兒淚更多」不特爲今日詠矣、愛我的父母、我想念了、等着吧！明年秋風或者是我得意時啊、外面淒風苦雨仍然不止、夜兒深了！不知何時才忘確秋雨之夜、走到黑甜鄉去

一九三四九十一晚脫稿

曇花愛情（一）（廷瑛）

「唉！這蘭花終於死了！」一個儀態文雅的青年學生、站在自習室的窗跟書棹前、用癡呆々的眼睛凝視那擺在書棹上綠翡翠色的瓷盆裏要死的蘭花悲嘆着說同時用手摸着那些黃瘦枯萎的蘭花葉子、葉子的上面尚浮着薄々的一層塵土、這時靠近根的葉子仍然還稍稍保存着一些淡青色、但是！但是！牠是不能再變青色了、是不能復活了！要永遠永遠歸向死路去——哀：完了！

完了！」他背着兩手帶出很難過的樣子、在自習室來回的踱去的悲息——門外走進同屋住的胡某——是一個素好玩笑的人、一進門便看出他那副鬱々不樂的樣子、有些猜透了他的心事、故意帶笑的說：

「咋、老宋、才回來麼？我昨天下午就回來了、我剛才出去逛一會、沒料到你竟回來了、辛苦了、府上都好？」

「謝謝你的掛心」

「客氣、老宋、你說快不？七天的假期沒覺得馬虎的過去了、眞不僅混……老宋、我這裏還有你的一封信、是昨天下午當我剛回來門房李貴送來的囑我轉交給你、」信皮上寫的是（滴緘自故都）」說着覺往自己的鋪頭上（自習寢室是混雜的）擺的小皮匣裏拿出了一封粉紅色信皮的信、交給少年一面又帶笑的問道：「誰來的？這樣漂亮的信封、密緘嗎？小字寫的太自由體了一少年微笑着把信接過去一看、果眞有「滴緘自故都」幾個字、不過這信皮的字寫得恍惚得不堪

少年看到這幾個字以後、當時不知是喜是怒、週身像觸電流一般的陣々發燃着、拿着那信聚精會神的在看上面的字跡、並沒拆開那信、他是開始幻想了————何以她去北平三個多月才給我來信呢？這字寫得怎麽又這樣的無精打彩的樣子、噢、也許她是病了、她有病不願意叫我知道、恐怕我耽心、她現在才給我信、大概是病才有起色、很吃累的寫的這信、不然、決不會寫的那樣的草率但你是什麽病？怎麽病的？你該早告訴我、就是你恐怕我耽心

水滸（五〇二）

第二十九回　施恩三入死囚牢　武松大鬧飛雲浦

施恩在牢裏安慰了武松、歸到營中、過了兩日、施恩再備些酒食錢財、又央康節級引領入牢裏與武松說話、相見了、將酒食管待、又分付了些零碎銀子與衆人做酒錢、回歸家來、又央浼人上下去使用、催趲打點文書、過得數日、施恩再備了酒肉、做了幾件衣裳、再央康節級維持、相引將來牢裏、請衆人吃酒、買求看覷武松、叫他更換了些衣服、吃了酒食、出入情熟、一連數日、施恩來了大牢裏三次、却不隄防被張團練家心腹人見了、回去報知、那張團練便去對張都監說了其事、張都監却再使人送金帛來與知府、就說與此事、那知府是箇贓官、接受了賄賂、便差人常常下牢裏來閘看、但見閒人、便要拏問、施恩得知了、那裏敢再去看、武松却自得康節級和衆牢子自照管他、施恩自此早晚只去得康節級家裏討信、得知長短、都不在話下、看看前後將及兩月、有這當案葉孔目一力主張、知府處早晚說就裏、那知府方纔知道張都監接受了蔣門神若干銀子、通同張團練、設計排陷武松、自心裏想道：「你倒賺了銀兩、教我與你害人！」因此心都懶了、不來管看、捱到六十日限滿、牢中取出武松、當廳開了枷、當案葉孔目讀了招狀、定擬下罪名、脊杖二十、刺配恩州牢裏、原盜贓物、給還本主、張都監只得著家人當官領了贓物、當廳把武松斷了二十脊杖、刺了「金印」、取一面七斤半鐵葉盤頭枷、釘了、押一紙公文、差兩箇健壯公人、防送武松、限了時日要起身、那兩箇公人、領了牒文、押解了武松出孟州衙門便行、原來武松吃斷棒之時、却得老管營使錢通了、葉孔目又看覷他、知府亦知他被陷害、不十分來打重、因此斷得棒輕、武松忍著那口氣、帶上行枷、出得城來、兩箇公人監在後面、約行得一里多路、只見官道傍邊酒店裏鑽出施恩來、看著武松道：「小弟在此專等。」武松看施恩時、又包著頭、絡著手、武松問道：「我好幾時不見你、如何又做恁的模樣？」

人生寶鑑（張文海伯川輯）五十

做事後、即須看書、不可使此心頃刻走作（吳康齋）

吃得苦中苦、方爲人上人（六才子）

尺璧非寶、寸陰是競（千字文）

以天下爲己任（范仲淹）

聖人無常師（韓退之）

舍生取義（孟子）

毛羽不豐滿者、不可以高飛（秦惠王）

共患易、共利難（呂東萊）

欲建特別之事業、必具特別之性格（賀廉司）

柔能制剛、弱能制強（黃石公）

學莫先於立志（王陽明）

時難得而易失（賈誼）

天下興亡、匹夫有責（顧亭林）

士君子作事行己、當中立道、不宜矯飾、矯飾過實則近乎僞（杜衍）

事後論人、局外論人、是學者大病（魏叔子）

一粥一飯、當思來處不易（朱柏廬）

學以立名、問則廣智（孟母）

少年而不學、長無能也（荀卿）

做人的探討（老漢）

古語說的好、爲人難做做人難、那麽同是一樣的人、有的出來、一呼百諾、走到街上時、招得親友們、像是衆星捧月似的圍着他爭情献媚、這樣做人、雖覺暢快一時究竟他是不是合乎做人的條件、又是問題所謂眞正做人、打算做好人、不要像王莽那樣謙恭下士、只要處世坦白、心口如一便算上等人頭、至於世俗、往往以窮富褒貶人格、這是凡夫俗子應有的毛病、須知金錢富貴、決定換不來清高的人格、如在錢眼上論人格、人格也就破產了

秋夜偕友泛舟星個浦（劉炎笙）

乘興蘭棹、飄然星浦東、浪翻秋月白、日映晚霞紅、點々平沙雁、泱泱表海風、金罇搖碧綠、浩氣淩長空

黑石即事（穆隱廬）

迷茫煙霧鎖荒村、拍岩潮來勢欲吞、屹立海門家悵望、晦冥風雨罩乾坤

江村即事（前人）

心如飛絮已沾泥、不羨群芳簇簇齊、惟愛秋江風景好、流連歸去夕陽低

旅中醉後（前人）

朋儕三五會高樓、已到酩酊飲未休、對景徒增興廢感、前朝如夢水悠悠

即席答子振（前人）

頻年車笠義偏投、邂逅同登海上樓、杯酒且澆胸塊壘、人生容易雪盈頭

善言雜俎

按將牌譜學塡詞（四）

打茶圍

（聲聲慢）會同朋友、去打茶圍、言明無主無賓、同嚐平等、誰非民國國民、無論茶資多寡、在數者繳納維均、分瓜子得、人各一把、不准獨吞、不怕大方遺笑、乃金錢出入、千眞萬兵、有了錢不窩擺、不算丟人（南畫序）打茶圍、朝鮮妓館最相宜、招待費、原來自有定規、人數多、錢數亦多、於我國、開盤迥異、羅圈影計早言明、均遵所定例（阮郎歸）如花女子站床前、帶笑便開言、招待不周君莫嫌、恕我是輕年、閒來坐、不要錢、茶資憑兩元、諸君有話請談々、陳榻半高懸、亡是公曰、進窰子、開盤住局、吾聞之矣、打茶圍、則吾未之前聞也、烏有先生曰、打茶圍、即是逛窰子之變通辦法也、逛窰子開盤、有請客者、有合邊者、一人納錢、餘人找樂子、打茶圍、則不然辦法不一、有茶資均納者有一人擔名、餘人帮納若干者、其實皆打茶圍之類也、例在朝鮮妓館、開盤有定賓無主、坐者人各若干、與我國開盤迥異、一處不到一處迷、天地間固無奇不有者也

歌舞團

（一萼紅）歌舞團、是一般女子、個々賽天仙、容貌也好、姿勢也妙、今番初次來連、聽其歌、鶯聲宛轉、觀其舞、蝶影聯翩、盡善盡美、韶樂不能、專美於前、只用時髦女子、勝跳舞場裏、女配以男、俗不可耐、醜不可觀、態度更討人嫌、歌舞團、絕無是弊、歌間舞歇又可聽又可觀、或曰、此來專爲、教育宣傳（黃鶯兒）南方歌舞團、不遠千里來連、不爲宣傳爲吃飯、不然不幹、果爲宣傳、受宣傳、必係政府所派遣、少有義務、吃飯化誰錢（念奴嬌）高中學校、畢業生個々成績優良、資格顏容皆中選、歌舞又各擅長、嬌音嫵態輕盈、嫦娥到下方、不舞劍器、却似公孫大娘、又似越女西施、姑蘇台上、初次見吳王、全無半點學生氣、那怕先生在旁、迎合潮流時髦裝束、無妨腿光、舞衣新製、燦爛不比尋常

雨夜蕭聲（任承業）

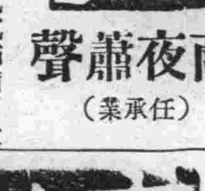

一般飛雲、黑沉沉佈滿了太空、颯々寒風也一陣緊上一陣、一時雷電交加、演成漏地風雨、無形中催除了寂寞的夜

閃々銀光奪目、颼々風雨敲窗、處在這風雨淫威之下、我好像失了精神似的、毫無生氣、百感交集、寂寥着、鬱悶着、實在是尋不出一點人生的滋味啊！記得曾看過秋窗風雨夕詞、一誰家秋院無風入、何處秋窗無雨聲一等句相對此情此景、返復把索、眞令人肝膽俱裂

忽然雷電已逝、風雨漸息、偶聽蕭聲、一陣一陣、淒々切々、吹的好不淒涼、正是「淒涼人對淒涼景、斷腸人聽斷腸聲」

九一六——鳳城

有食積乳積的小孩們（趕快購服）李氏小兒疳藥吧

主治效能　小兒稟賦不足氣血衰弱脫髮潮熱發腹脹筋面色青黃消瘦困危喜睡食泥不食嘔吐瀉痢煩渴干燒消化不良排瀉不調口瘡唇腐疳蝕鼻爛氣臭虫積水積一及諸疳等症服本疳藥立即收効價目每袋四付大洋四角半打二元一打三元六角外埠函購郵費一角

奉天大西邊門外路北　鴻育堂蔘茸藥店啓　自働電話三三五一號

奉天省城小南門裏大街路東　崔聲遠醫士專科治療　保濟堂藥房

花柳梅毒五淋一濁

凡患花柳梅毒梅瘡梅疹魚口便毒軟硬下疳袖口疳瘡小便破爛單雙橫痃餘毒後犯升天落後腫嗌咽喉楊梅入骨筋骨疼痛以及急性慢性五淋赤白二濁便尿不清尿道痛癢淋糊眼膿小便困難尿中混血尿道腐爛流膿流水陽莖紅腫膀胱發熱腎子腫痛等症無論新久一經崔醫治療無不藥到病除立即痊癒確保永久去根決不再犯

百利戒煙片

每瓶現洋兩元　輕癮一瓶重癮三瓶

德國百利藥廠出品本藥性質溫平不乾燥不升降不補瀉補氣益血通腸寬胃清火解毒消癖退癮令癮者將至重之癮棄如敝屣雖下愚亦決定悔悟而返矣

八大特色

一、準能頂癮、又能逐漸戒除、愈後有病不犯
二、決無頂藥毒弊、服後決不舌燥、全身發燒、面紅過耳
三、戒除後決無瞳孔散大眼花之弊
四、癮除後增進男女生殖機能、定廣子嗣
五、戒除後決不犯癮、愈後永無夢遺水瀉之弊
六、癮除後決不想再吸、即有吸者、聞之必作嘔作吐
七、免去注射之苦、倘消毒不完、致有膿潰之患
八、在短期間內將癮戒除、照常工作

奉埠各大藥房均有代售　外埠函購酌加郵費兩角

總經理　奉天小南門裏東路　興記大藥房

廣告事件……電話四〇三四

信用最著活人緣

鹿茸活血壯元酒

藥品最良製法最妙

歲寒然後知松柏後之凋、病重方能見鹿茸之神效、本藥酒之所以能名馳遐邇、日久愈著者、乃因按太醫秘法珍貴藥品、精益求精而製造、遠非普通凡品所能望其項背、故能救活病者以萬計、乃大不幸之事、患者未得服此酒、一日即少受一日痛苦也、凡患腰痛腿痛風寒麻木、左癱右瘓、半身不遂、蓋早年寒腿等症、及年高長者、手足不聽使用、速服此酒、無不立奏奇功、捷如桴鼓、勿惜區區小費、而遺終身之疴、患病諸君、幸留意焉（藥價）優等每瓶大洋兩元雙料三元

總經理處奉天中街大德生藥房、裕泰盛絲房、豐泰報館、東絲房、軍署大街、鐘樓南中西大藥房、南滿站霞町、會發祥絲房、北市場贊春大藥房電話四四四零號、開原開豐鐵路、中街裕泰盛、消費社、總郵寄處、每瓶加費兩角、款到即寄不誤、欲問詳細、請向該號函索

漫癢之皮膚病　汗疸、頑癬、錢癬　鵝掌風等一回試之

皮膚怡劑

滲透療法之威力（皮膚チヤージ）

不污不沾不痛而速有神効的頭瘡手足指間股間如生漫燎癢或患鵝掌風股間發燒錢癬小兒爛瘡、泡爛、凍傷等類以及面皰、白斑鱗、班點、刮臉後風腫、等等荒腫熱癬等均有奇効外用藥效力之良否無論何誰均能一目明瞭故不得有虛僞也、新試用一瓶而評判之

定價金二角三角五角一圓　身用德用大瓶五圓

東京神田花房町　株式會社　山崎帝國堂　振替東京一四六七番　電話下谷四〇二

各地有名藥舖均有出售　△滿洲代理店　大連市浪速町　奉天市加茂町　日本賣藥株式會社

蓋平

救濟安東水災分會 擬定詳密辦法

推定職員百餘人負責進行 演戲五天附設各項游藝券

本縣前准奉天水災救濟會函開略謂今秋洮遼鎮雙西安等縣陰雨爲災哀鴻遍地等由縣署接到此項公函當於十七日午後二時召集各界代表會討論募款辦法經過各節業誌本報茲又擬定詳密辦法組織蓋平救濟分會推定職員一百餘人負責進行除在山東會館演義務戲五天外並在場內設各項游藝武術幸運券等以謀增加捐款而資集腋成裘茲將其組織辦法詳述於下

奉天省水災賑濟會蓋平縣分會辦事大綱

第一條　本會承總會之意旨組設分會辦理賑捐事宜會址暫設商會

第二條　本會以各機關法團首領職員組設正副會長各一人名譽會長部長幹事各若干人定名曰奉天省水災賑濟會蓋平縣分會

第三條　本會爲籌款便利答謝善士起見特演義務戲五日及施行有興趣之勸募

第四條　本會所募之欵除滿節開支外悉數解送省會轉賑災區

第五條　本會各部分擔職務如左其職名另表通知之

(一)會長副會長統轄全會各部宜事其名譽會長分助之

(二)總務部之執掌
關於支配各部職員辦事事項
關於計劃設備募欵事項
關於印施戲券事項
關於稽核會計各事項
關於不屬於其他各部事項

(三)會計部之執掌
關於勸募捐欵登記查報事項
關於查售戲券事項
關於會務支出及報核事項

(四)庶務部之執掌
關於布置劇場事項
關於設置事項
關於協助總務部及雜務事項

(五)監察部之執掌
關於監察收支捐欵及紅白戲券收發以杜流弊
關於監察各部辦理會務事項

(六)招待部之執掌
關於招待各界來賓事項
關於交際事項

(七)宣傳部之執掌
關於張貼廣告事項
關於宣傳水災狀況並待救濟事項

(八)遊藝部之執掌
關於講演登報公佈事項
關於指揮戲班事項
關於招待演員事項
關於考核戲劇伏劣事項

(九)文書部之執掌
關於撰擬各種稿件事項
關於繕寫文件事項

第六條　本會所募用之欵須分別造册報解並榜示週知之

第七條　本大綱自公佈日實行

第八條　本大綱有未盡事宜得隨時增删之

鐵嶺

九一八紀念典禮

鐵嶺縣公署於昨十六日公函縣內各機關各法團爲關於九一八滿洲事變三週年紀念日應舉行之慶祝典禮及應行參加之事須特規定如左

一、上午告九時報祭各機關首領齊集鐵嶺神社參加禮祭

二、九時四十分慰靈祭之參列各機關首領在忠靈塔舉行

三、十時半遊行次序與九一五承認週年紀念日相同但參加員數減半

四、講演會上午十二時至下午二時在縣立師範中學校禮堂及清樂茶園兩處講演講演題目爲九一八事變之世界的意義九一八事變後之滿洲情勢

五、午後五時參加日方宴會參加者爲各機關法團首領

六、縣立師中校在清樂茶園表演新劇劇目爲愛神的玩偶岐途等

七、默禱於午後十時靜街聞汽笛一體默禱

宣撫工作情形 已行報省署

縣公署警務局前以各區內匪賊蠢動爲維持各區治安及曉諭民衆各安生業計當由縣公署楊縣長以下組織宣撫班赴各區實行宣撫工作於各區宣撫完竣後因縣境靑紗障起故於一時終止是以縣公署於昨十九日已將本年宣撫工作情形呈報省公署備核云

被災各區村民 擔負宜減輕 縣令各村公所

本年初夏及秋季之交縣境水災情形奇重各區內田禾均行被淹尤以八區五區內因地勢較低土地荒蕪人民饑饉本年欵收數成農民苦況爭難書罄縣長楊宇齋參事官鎌倉嚴有鑒及此爲關心民瘼起見昨特通令各村公所對於村民擔負務宜減輕如違者定行嚴懲云

富錦

五區集賢鎮附近 田地被霧成災

禾稼花脫葉落枯萎不堪 警署報縣署請蠲免租賦

富錦縣屬第五區集賢鎮附近之地畝由八月初旬迭降臭霧至八月十五以後則高粱谷子黃豆等項禾稼均已花脫葉落枯萎不堪該區保長曹文祥見已難望豐收遂將災情報請警察署長轉報縣公署核辦聞縣長白公得報之後甚爲焦急乃一面呈報省公署一面派員詳查被災畝數目以備呈請蠲緩租賦云

匪搶高姓家 焚燬房五間 被傷斃三人

縣城西南距城三十餘里之姜著堂南屯住有高姓者家道殷實於舊歷七月二十九日晚間忽來胡匪三十餘人將高姓之一住宅焚燒五間槍傷二人擊死一人所有財物被該匪掠搶一空並聞該高某已至警務局報告矣想警務當局據報後定當派隊往剿似此跳梁小醜不難一捕而盡也

遼陽

通知商民定期 舉行防空演習

邑縣公署日昨通飭警務局轉飭第一署各分所傳知商民於月之廿日舉行防空大演習各分所奉令當即派警按戶通知以免臨期驚恐致生誤會云云

授與孝子節婦 銀盾褒揚物品

邑縣公署於日昨假第一民立學校舉辦孝子節婦褒揚典禮以資激勸屆期由王縣長主席參事官指導官各科局長及機關首領各法團均蒞場贊襄盛典對於孝子節婦均懇切訓詞孝子節婦接授銀盾褒揚物品非常榮幸歡聲四溢莫不一口同音恭頌新國之德襃皇恩之寰渥云

海城

設水利合作社

省實廳派水利委員蒞海

省署實業廳以海城稻田由財務局接辦之後農民聞風興起者爲數甚夥因此於月之二十日特派水利委員到海籌備水利合作社以謀水利之向上發展聞其社址定在西左近覓一相當場所云

縣署派員放節餉

縣公署以節關在邇各區正在籌集節防之際警官等未便擅離是以特派司向各區發餉以與各辦公長警之便利當此千道昌明之際當局對於職員之體恤尤能處處想到誠令人欽佩不已者也

開愛護村會 各村長齊集 於驛長室內

本月廿一日爲附城廟愛護村例會本縣四關街長及各愛護村長等悉於同日午後一點馳赴西站在海城驛々長室內討論各項應進事宜云

各機關均行領餉

邑民習慣於中秋節認爲重要節序是以農工商學對於八月十五日悉備辦瓜果購買魚肉慶此團圓佳節而政界人員亦心同此理照例舉行於是如警署稅捐財務電話各機關趁此時此機來城領餉者甚夥云

楊警署長 注重節防 詰誡長警注意

城廂警察署長楊耀清於月之廿日召集十三道街分駐所長及棚下各班長等在署內開會大致謂在舊曆中秋節凡農工商學一律放假街市之上行人擁擠固當由警察維持秩序而尤須格外致意者則爲預防不逞份子趁機混入騷擾秩序因此對於各長警等諄々告誡對於桂節要特別注意云

分隊長救回人票

警察大隊部接駐八子董分隊長報告廿晚十時半鄰屯七家子突來股匪十餘名將該村住戶張作久孫永林二名綁去並搶去牛四頭驢一匹董分隊長聞訊之下即帶兵卅二名追至傳家窩棚村南與匪接仗歷半小時之久卒將張孫兩姓之人票打下此外並獲毛驢一頭匪當時向北方逃竄云

安東

三三兩區匪警 綁人票多名

教員亦被綁去

安東縣三區三谷村日前十七日突去匪五名分持槍械將住戶馬治國年二十一歲及馬治春年二十一歲並右鄰姜樹春等三名一併綁去逃逸

昨十八日縣屬龍泉村晚十餘時忽去匪二十餘名入村後將村民林長盛年三十九歲李盛仁年二十歲胡玉堂年四十三歲穆國仁年二十九歲孫永盛一年二十六歲陳春二十四歲一併綁去向東安村逃去云

縣三區安民村日昨十七日早一分忽去匪四名身穿便服各持槍械入村遂將該村村立小學教員周廣池綁去及搶去衣服多件約值四十餘元旋帶人票向掛網溝逃去該管警察據報已率警馳追訖

吉林

組織遊巡警隊

保護秋收杜絕匪患

吉林本省各縣頃奉民政部警務司通令以當此秋季四鄉農民正值忙於收穫之際深恐匪類趁機肆擾以致農民不得安其所事茲爲保護秋收以免匪類猖獗起見仰各縣成立遊巡警察隊即分赴四鄉遊巡俾保閭閻之治安各縣當即遵令積極組織云

水警局改組

吉林省城西關淞花江上游水上警察局馬季援局長現以奉合全部改組並擬酌裁官兵等十人以節經費等因馬局長當即遵令飭屬辦理改組事宜頗形忙碌以便早日實現云

佐藤中將已歸去

吉林東南防衛地區治安工作指導佐藤中將前日來吉辦理重要公務並參與慶祝成立典禮茲已事畢職責攸關不便滯吉佐藤中將已於日昨由吉瀋返新站防地云

警察廳收清潔費

吉林省會警察廳穀昌齡長現已屆應收之電燈費與清潔費查廳收之際欵費攸關未便延宕該廳遂於日前將各費收據分發各區署領訖以便照章赴各戶收回云

各機關發放接濟

吉林省據軍政各機關現以中秋住節臨邇所屬職員需欵孔極以度節關急應發放接濟以資應用是以　界均於日內發放節關接濟云

錢號之改組銀行

吉林省垣財神廟街功成玉錢號頃奉財政部訓令改組爲銀行制以重業務而維實法該行當即遵令改稱爲功成銀行所有以前功成玉云業務完全結果云

彰武

友邦承認二週紀念

全國熱烈慶祝彙誌

本年九月十五日爲日本國承認我國二週年紀念之期所有各省區市縣均應仿照上年成案一律舉行慶祝典禮以彰盛典並使一般人民有深刻之印象並發揚我滿洲帝國之獨立地位本縣奉令之後當即籌備一切於是日全市各機關各商號一律懸掛國旗並在南門外關帝廟前高搭蓆棚所有滿日各機關各學校各法團均行參加舉行慶祝典禮於九時各學生團體持旗遊行街市頗爲一時之盛況茲將是日舉行慶祝儀式及各種事項錄之於後

一、財務局長開會辭　二、總務科長慶祝辭　三、總務科長國旗揭揚　四、全體合唱國歌　五、全體向皇帝像行最敬禮　六、警備隊長致祝詞　六、總務科長致感謝辭　八、警務局長朗讀致日本駐滿全權大使感謝電文　九、總務科長高呼大日本國萬歲　十、警備隊長高呼大滿洲國萬歲　十一、內務局長致開會辭　十二、攝影　十三、全體遊行街市　十四、講演王道正義於午後二時解散云

鐵嶺

本帝國承認滿洲國二週年紀念日由午前九時起各要人參加祝賀典禮及各校學生陸續參加祝賀典禮並旗列遊行茲將詳細情形錄之於左

會場佈置　慶祝會場在縣立師中校內正門高搭松枝牌樓交叉滿日國旗場內爲各校學生齊集前爲各機關法團代表四週爲市民參加之代表每人均手持滿日國旗場內外均有軍警擔任警備秩序有條不紊

開會儀式　一全體入席於是宣告開會於奏樂聲中滿洲國旗飄々上升二全體向國旗行三鞠躬禮三楊縣長致開會詞四楊縣長朗讀感謝文五馬警務局長署表明滿洲國之決議書六大桑原鐵道隊長致祝詞七市民代表朗讀民衆代表對日本駐滿全權大使感謝決議文八呂內務局長代表高呼大日本帝國萬歲九照井守備隊長代表日本民衆三呼大滿洲帝國萬歲十楊縣長致閉會詞閉會繼遂由會場出發遊行

遊行順序　縣警察大隊龍燈各機關各法團商工市民代表各中小學校線路會場出發經南大街東門裏中央街西大街敷島町松島町北五條通一路鼓樂喧天加以各校均應時出現軍樂隊沿途市民擁擠不堪

表演講演　於上午十一時遊行畢乃在廣裕街清樂茶園表演新劇並開講演大會新劇係男師中學生表演台上佈景極佳劇目爲愛神的玩偶劇員若蕭貫甲郭俊德胡本年飾演之女角無與倫比實壓倒當今之姨太太若李清元飾男角者亦將劇情表現極佳總之表演之細膩足令觀者之歡迎每新劇一幕終了後即由縣內名人講演講題爲滿洲國承認之經緯滿洲建國之精神等

滿日歡宴　遊行畢滿日各機關首領各界團體領袖於下午二時在龜首山醉翁樓大長盛宴觥籌交錯頗爲一時之盛沿途警察戒備森嚴車水馬龍至午後四時始行散云

九台縣

双九跳躍部光似水曾幾何時又屆善隣日本帝國承認我大滿洲帝國之辰是本縣公署奉令組織官民慶祝大會藉表謝忱而重盛典茲接到大會通知書及慶祝禮序圖表謹辭誌之

九台縣公署通知書

逕啓者查九月十五日爲友邦大日本國之毅然首先承認我國自應隆重舉行慶祝典禮藉表感謝之忱而重慶典茲定於早八時在警務局西曠場舉行慶祝典禮並由各機關各法團各學校及商民等一律持旗沿街遊行及夜晚提燈商民各戶掛日滿國旗以資慶祝相應函達查照屆時參加此致

附慶祝圖位次圖遊行圖各一份

慶祝順序　一、振鈴開會　二、全場肅立　三、升旗燃炮　四、作樂　五、脫帽敬禮向皇帝行三鞠躬禮唱儀　六、向國旗行一鞠躬禮　七、三呼大日本帝國萬歲　八、三呼大滿洲萬歲　九、縣長朗讀感謝文　十、守備隊祝詞　十一、唱國歌　十二、攝影

雙山

縣由閻縣長增出參事官及潘總務科長主催於九一三行祀孔盛典於九一及九一八行慶祝紀念典禮均行禮如儀而於慶祝紀念時更扮演太平歌舉行遊行及提燈大會均頗隆重用彰盛典云

遼源

九一五日承認大會縣當局在雨後公院高搭彩棚中設皇帝御眞影左右懸掛日滿國旗在前門搭有牌樓全市各機關商號均懸掛國旗在午前十點鐘開會後全班遊行於街市高呼萬歲宣唱國歌等極其熱鬧云

牛莊

九月十五日友邦承認滿洲國建國紀念農商會發起籌辦紀念大典日本警察署部長指導官五區署長各學堂教員學生保甲所各機關均行參加一千餘人在商會前大廣場演說滿洲國建國精神實行尊孔以五倫八德治國國基鞏固蒸々日上等語高蹺跳舞以助餘興午后六鐘學生等提燈由商會起點梭巡一周地方安靜共祝昇平之樂也

營口

大畑憲兵隊長 因要公晉省

本埠新市街營口憲兵分隊長大畑蘇一氏茲以某項要公須向上峰面請於月之十九日午前搭車晉省面請機宜云

胡匪闖入韓宅 搶去國幣首飾

茲聞市警一分署東双橋分所管內住戶韓玉山家於月之二十日早六時許突闖入胡匪數名肆威逞暴大事搜索韓某被迫不敢聲張結果被搶去大洋十餘元及孫董手鐲等物追軍警聞報馳至匪已遠颺無踪矣

興城

各街糧集市場 皆遷移城外

本邑糧集市場向歸東西北三街售賣收買每當秋成百穀登場之際四鄉糧大車屯集塞途擁擠不堪常因搶進城門口不顧安危軋壓牲畜遺害於人者時有所聞縣當局慮念及此爲謀鄉民賣糧便安全計特行召集商會討論糧市良善之規定再三審度由本年新秋起始各街糧集市場一律遷歸城外擇大適合地點售賣收買現已令行各斗店及商民人等知照自此改革以來鄉民來城賣糧者諸多提便皆稱頌縣當局善政不已云

海龍

實行調查戶口 娼窰及旅店

警局長飭屬

本邑警務局長王立廷及指導官等對於警政應興應革事宜無不竭力進行以期凡事悉臻上理對於治安尤爲關心茲以九一八爲事變之紀念日誠恐官民慶祝宵小混入滋生事端除四鄉防務責成各警察署長十分注意外乃於當晚將駐城警隊共分爲九組由中村指導官及各隊官長幷練習所教官等督率分往各關商農戶及旅店娼窰普通加以檢索以期肅清小無處潛藏而弭隱患計由八點起搜至十二點始行完畢統共檢索約六七百戶尙無反動份子羼入是以本縣城鄉治安均稱安謐

彰武

一保保長 克盡厥職

本邑長垅子第一保保長王鳳樓副保長高海春均係少年英俊作事認眞任勞任怨自被選甲長以來對於職務矢勤矢愼不遺餘力晝則會同夜則設卡因此盜匪潛蹤人民頗得安寧有口皆碑不但此也該保長等鑒於民戶所有槍枝應有調查明確之必要於是派甲丁數名按各戶所有槍枝號碼數目分別均以查明註册如該二保長者可謂地方人民之幸福克盡厥職云

瑣聞

△商號秋季贈彩

(北票)本鎮熱鬧街洋貨莊文昇久執事人張惠民氏人極誠實對於商戰可稱魁手於昨日鼓樂宣天滿街紛散傳單茲因中秋節近特爲酬謝主顧起見備有彩卷千張頭彩得西洋自行車一輛其餘共計十彩得衣料物品等項凡在該號買貨價値二元以上者贈彩一張當面抽彩彩々不空今日該號顧客迎門接應不暇實因該號設立年久物品精良信用昭著於春季該號出彩與此次同然頭彩自行車係礦務局李文裕得去由此可見該號信實無欺非徒廣僞商號之可比而此次之頭彩擧目待之看那個福星得去云

△怪漢忽毆食客

(哈爾濱)道外南七道街郭家飯館於日昨午後以來有男女飯客二名正值大嚼之際忽又闖進北漢一名自稱趙清順與先來男子扭打一團因飯館執事人排解不聽遂歸永安街分所質訊之下情詞各執當將三人一并送署訊辦云

△鍋烙鍋被竊去

(哈爾濱)道外十七道街薈芳里北門外仁里巷口路北海成興小飯館以賣鍋烙爲主要營業其煎鍋烙之爐灶設在門外以東緊臨人行便道營業甚是發達昨十八日午後八時許該鍋中擺滿鍋烙已經煎熟看爐人進屋取鍋竟不翼而飛向東一看間該鍋讓一鳴咩乞丐手端其鍋已走見一甚遠親見其走入路南張家大院當報告警官在各屋搜查直至九時許亦未查出踪跡但驚擾住戶莫不煩言嘖嘖云

△妓館賠累閉幕

(四平街)道外北市場三等妓館德雲堂因入夏以來營業極屬蕭條妓女無客開張僅有賠累而已局可擔負乃仍坐吃山空將不可救濟矣因爾閉幕事業並報告管轄分所備案云

△誰掉的柳條包

(四平街)月之二十日有日警察偵探張希東氏當朝九時許由道外辦事回道裏來行天橋西左側惟下面向有當草遂妻見有參差假別之跡疑必有遺留物乃即下去驗看果有柳條包一當使人守望即到警署報告來汽車起去云

△華春支館開幕

(金州)大連華春照像館金州分館近爲營業擴充起見特在南街路東設一支館(原美康像館舊址)以襲照像顧客之便利並謀前途將來之發展今定於九月二十一日已實行開幕云

△村婦離婚何多

(九台)潮自歐風西漸而一般意志未定之靑年男女咸誤解戀愛實行其眞個目的致演出千奇百怪五花八門之離婚案件誠社會最大憾事也如本縣自設治以來迄二年於茲只離婚案件可占全數案件百分之三十而未經對簿公庭之離異案件尚難精確統計於此可見社會風尚之一般云

△中秋菓品豐收

(興城)本年自春徂夏由夏入秋三時多雨水患爲災禾稼遭傷不及去歲而果園豐收則爲往年良以凡物盛衰皆有天地生成之造化想果木盛收亦運轉時至否極泰來之年也物且如此而人之處世顯晦有時亦何獨不然連日興邑北街桃李滿市或紅或白其大如拳奇珍可愛人人讚而賞之爲近幾年未經見如斯之佳果人以其價廉物美故皆爭趨買之以備中秋供月獻神之用云

△局長毋堂逝世

(鐵嶺)財務局劉局長太夫人於十七日逝世定於日內開弔局長新舊知交遠多往哀弔云

△清樂實行挑演

(鐵嶺)清樂茶園由營口邀到評戲全班坤名角色約五六十名均陸續到鐵定於中秋節前一日開演有周郎癖者又可大過戲癮云

△大宗鮮菓來朝

(朝陽鎮)今夏因不景氣象各種鮮貨概無敢來者所因來貨的無不大拆其本故揭動是行者皆視爲畏途茲以中秋節臨均以爲是節爲暢銷水菓佳機故連日大宗到貨以備秋節之銷路也

本報啓事

一、凡本報代派處或派報處將押欵交與分社及代派處或本報經理部員時必須取得臨時收單

二、該押欵如經本社收到時即由本社直接與以正式受領證倘在交欵月起十日以內未接到本社發行之正式受領證時須速向本社經理部索取

三、對未經本社發與正式受領證者之押欵本社或不負其責

滿洲報本社經理部

催眠術

本會採用最新方法函授面授催眠術保證學成所編講義提要鈎玄廣收博採尤注重實用故開辦以來學員遍佈海內外莫不同聲讚美而依法實驗成功及治癒奇難怪症起死回生者不可勝數諸君欲修養心身治療自他病癖者盡興乎來本會並設治療部專治醫藥無效之各種難症惡癖在遠方者可通函療治靈驗神速效力驚人備有詳細章程函索請附郵票八分寄大連逢坂町一五一番且松山製內于延典君收當出寄奉

上海愚園路中國精神研究會啓

(補　羅　親)

鎭咳祛痰藥、ブロチン

三共 SANKYO

補羅親自發賣以來已經十有八載、現更爲鎭咳祛痰劑中之白眉於新藥界非常博得第一位之聲價、此蓋因本品有如下所記之特長故耳

「特　長」

(一)奏効顯著……(二)胃腸障碍及其他之副作用決定無有應用安全………

(三)氣味佳良服用容易………

適應症

咳嗽及伴隨喀痰之急性慢性之呼吸器疾患以及百日咳等………

(說明書贈呈)

粉末、錠劑、液劑各種、此外又有美味服用至便之補羅親(寶藥)

東京・室町

三共株式會社

奉天日語學院招生

高級科・專修科・及各級插班生

陽歷九月二十五日新班開始授課

校址—奉天大北邊門外無線電台

(另有詳細簡章函索附郵二分)

補血强精丸

開醫藥界新紀元　創家庭中聖補劑

此藥乃係本藥房世傳經驗屢試屢效之方也早經官准化驗行銷藥性溫和不寒不熱對於上治腎虧體弱各症服之有立杆見影之效可稱全球無二之補劑也自發行以來風行各處頗蒙社會所信仰函電索寄臨門購買聲譽久已素孚功效神驗爲二十世紀空前絕後未有之特靈神藥也凡患此症之人速服此藥則早得全癒一日矣是藥專治腎關不固夢遺滑精諸虛百損五勞七傷腎虛腎寒精冷精清不能生育房勞過度陽萎不舉擧而不堅甬交即洩精神恍惚身體虛弱腰痠腿痛形容枯瘦夜不安眠頭暈眼花行動心跳動作氣喘週身虧力腦力健忘惡夢盜汗老年精衰子嗣艱難少年破身太早或思慮過度腎囊潮濕常出涼汗虛勞痰喘精血兩虧等凡係腎虧所患各症服之咸宜功效最速其效如神服法另詳(功能)滋陰補腎扶陽固本大補元氣添精益髓強筋壯骨長陽種子之神藥也腎關不固夢遺滑精等管保一盒見效腦力薄弱精神不足頭暈眼花三盒復原房勞過度陽萎不舉甬交即洩半打一保愈惟子嗣艱難者先固精血服之數盒元氣充足一勞索得男以慰晚年每盒現大洋一元六盒大洋四元小盒陸角注意外埠函購郵費免收藥洋先匯空函不郵郵票代價亦可即無舛錯

總發行所奉天大南門裏路東

新大陸藥房

東海散士傑作 劉孔璋譯 香月尚繪

小說 佳人之奇遇

(洋裝美本布面金字一册二百七十餘頁 挿圖七十四)

本書出現！

請快看！

是書爲東海散士之傑作、文字婉麗跌宕、議論正大莊嚴、托言外事、扶摘時病、紀言情之韻事、述世界之興衰、美人名士、賢相良將、搜羅華集、以言情小說讀之可、以英雄傳記讀之可、以世界政治史讀之亦可、誠爲文苑中不可多得之佳構、凡嗜好讀書之人士、案頭不可不備置一卷也

驚奇駭異之描寫 必使君拍案叫絕

發售處

大連沙河口大正通 啓明書社(電話九四二七番)
同 西崗子大龍街 啓化書社(電話五〇三一番)
同 西崗子大龍街 聚勝堂書局(長電二九三〇三)
同 西崗子平和街 新昌號(電話三八四七番)
同 西崗街 協源茂(電話五七五九番)
同 得勝街 廣合成
同 浪速町 協茂盛(電話四六三二番)
同 浪速町 中央文具店(電話六五五五)
同 東鄉町 聚勝堂書局
同 連鎖商店街 右文閣(電話三三一五番)
瓦房店 長發祥書局
同 日新書局(電話五五五六號)

復縣 天德福書舖
公主嶺 河南 春瑞祥書局
奉天市 鼓樓北 福陞北號(電話三六四〇號)
同 同 同大印書館(電話二七二七號)
同 同 章福記書局
同 鼓樓南 關東印書館(電話二九四三號)
同 軍署大街 震泰報館(電話四二一七號)
同 商埠地南市場 文化廣播社(電話四三五四號)
安東 財神廟街 宏文書局
吉林 河南街 裕興書莊(電話七五八號)
同 河南街西頭 萬順德書莊(電話六六七號)
同 同 成文厚書局
新京 大馬路 德和義書局
同 老德和昶(電話三三五二)

同 同文書局
哈爾濱 道外北門外 極東派報社
同 道外 震東報社
江省泰安鎮南大街 德盛利
延吉東大街 新文書社(電話十八號)
鐵嶺西門裏 新華書局
遼陽城內東大街 源興仁(電話二六七號)
同 二道街 義平書局
營口 永世街 亞洲派報社(電話一三七三號)
貔子窩 西街 仁術堂
城子疃 新市街 永源書局
莊河縣 下街 永源書局(電話九十二號)
(其他各地有名書局及各地滿洲報分社)

定價 滿洲國幣壹圓 代價先惠 郵費不要 倘若掛號 外加壹角

大連市常盤町二十九番地
總發行所
滿洲報社出版部

五淋白濁 一瓶斷根 哈郎淋濁丸

淋病爲難治之病其痛苦實亦異常其害尤非自己一人且染及妻孥致貽子孫盲目之慘由是觀之淋濁之害誠爲可恐亦復可怖者也 淋病乃因不潔之交媾經二三日後由尿道排泄濃汁排尿之際感覺疼痛再經時日疼痛益加遂起灼熱之感甚至排洩血尿又陽莖紅腫發熱痛苦難堪此時如不撤底治療則恐移入慢性症每遇氣候變化或因激烈之運動攝取酒類及其他刺戟物等忽感劇烈疼痛甚至終身不離之難病是以若疑有淋病之時從速服用特製哈郎淋濁丸至稍覺輕快感已陷慢性不感痛苦而洩膿汁時際服用哈郎淋濁丸外將哈郎治淋座藥插入於尿道使其內外相應驅逐病菌則雖如何頑惡淋症必速治退可獲痊癒猶如暗夜得享光明之感哈郎淋濁丸係以現今世界醫學界誠最有效驗之高貴藥爲其礎配以我研究部多年苦心研究結果始克發見之特別有效藥而製成則其效驗之卓絕斷非他藥所能追隨患有淋症之諸君望君速賴哈郎良藥脫離其痛苦是幸

哈郎良藥主治效能

白濁 赤濁 小便不通 尿道腐爛
尿水混血 龜頭封閉 膿液淋漓
陽莖紅腫 膀胱發熱 膀胱受濕
尿意頻促 夜夢遺精 尿後出血
赤白兩帶等凡淋濁一切諸症均可其效驗之靈妙無比其右者矣

哈郎良藥藥價

特製哈郎淋濁丸 大瓶四元五 中瓶二元五 小瓶一元二
普通哈郎淋濁丸 大瓶二元 中瓶一元二 小瓶六角
哈郎治淋座藥 每盒五角
(各處大藥房均有代售)

發售本舖 順和公司藥房 大連山縣通九十八番地

炎熱的天氣辛勞的工作損傷身體

然而在光境困難的時際男子乃至女人仍須照常努力叫他歇歇嗎自是狠好但每難能是故他們雖覺身體不佳仍然繼續工作此在著天倍覺爲難矣凡遇此種情形如得一種可靠之補血健腦良藥其益非淺

李崇本君玉照

韋廉士醫生紅色補丸

生血健腦天下馳名荷君身體因暑熱與勞力而覺不健此丸正是對症良藥因其確係

▲著令補身妙品▼
▲由補血健腦而▼
▲恢復體力精神▼

在熱帶各地如暹羅緬甸錫蘭司門答臘馬來等處業已奇功累奏也 最近李君崇本亦徵斯實驗之一 李君原籍廣東台山現居緬甸仰光五十尺街爲該地退隱商人之翹楚其來書云『鄙人前因此地氣候燠熱又加工作煩勞身體甚壞腦弱血衰飲食無味夜眠不安屢治無效深以爲慮後來幸得友人介紹試服韋廉士醫生紅色補丸隨覺稍瘥服不多時體壯力强迄今猶覺十分康樂是以甚感此丸之功也』

韋廉士醫生紅色補丸統治男女血虧腦弱消化不良早老痛瘋腳氣瘧疾婦科各症屢試屢驗各藥房皆有出售或向上海江西路四五一號韋廉士醫生藥局函購 每瓶一元五角六瓶八元郵費不取

皮膚發癢

到處人士證明如意膏清涼止癢功效無比 皮膚發癢但搽此膏不數分鐘癢即停止即最頑最癢之濕疹亦奏速效其有此奇功者因其所含成份爲其他療膚藥所無既具舊式盛行藥膏之長而復用最新科學方法增益改良以成完品 山東索鎮耶穌堂高君允仁來書云「小兒近患皮膚痒癢搔破之後黃水淋漓想係濕疹而屢治不愈後搽如意膏立見止癢之效續擦數次竟然痊愈矣」君若患有疹瘰疥癬爛腳頭無名腫毒或割破燙傷跌損蟲螫等症應常備用奇功累奏之如意膏以速愈之也 各藥房均有出售或直向上海江西路四五一號韋廉士醫生藥局購買每盒七角六盒三元五角郵費不取 一切信件可由奉天和記洋行轉上海韋廉士醫生藥局

大連

萬人熱望之日美競技
於今日午後二時開幕
日美各選手連日猛練成績極佳
於此運動季節健兒各展好身手

滿日各界人士期望中之日美對抗陸上競技大會、決依規定之二十三日下午二時在彼大連運動場內舉行之、彥出場之日美選手人等、均爲最近世界向的一流選手、其得以開會於遼東一角之大連市者、眞千載難遇之良機也、在此秋高氣爽之大氣中、日美健兒當各展其好身手於體育場上矣、第一日之開幕依所定之時間、當由日美兩國選手及各關係者、日滿各國觀衆滿場之下、舉行極可紀念之開會式、其開會式之順序如下

開會式順序

◇奏樂◇全場人員起立
◇昇旗 由日美兩國主將昇旗同時奏樂（日美兩國國歌）
◇開會辭 滿洲體育協會會長山西恒郎氏（副會長貝瀨謹吾氏代理）致詞
◇祝詞 日本拓務大臣（總理大臣）代讀及大連英文報社長之祝辭
◇選手互禮 日美兩國選手互相對致禮、互相交換名表
◇宣誓 由日美兩國選手之主將宣誓

其後乃行依原定兩日間競技日程、逐一舉行之、競技順序如下

◇第一日（二十三日）
一、開會式（二時）
二、八百米
三、跳遠
四、鐵餅
五、百米
六、跳高
七、五千米
八、標槍
九、四百米接力

◇第二日（二十四日）
一、四百米（二時）
二、鐵球
三、撐桿跳
四、百十米高欄
五、擲鐵鎚
六、二百米
七、三級跳
八、千五百米
九、瑞典式接力
十、閉會式

右一行之日美兩國選手均極其勇躍、若美選手一行抵連後、即行由馬哥監督率引之下、直赴會場仔細檢點大連運動場後、對『全場田徑賽綫路』甚爲滿意、據云自更進世界紀錄之想像、於是當此意氣軒昂的兩者力戰於秋季運動節中、必有相當之成績出現、據豫想第一日之各項競技如左

◇第一日（二十三日）

◇八百米 一分五十秒九之八百八十碼的世界記錄保持者漢伯遜及一分五十五秒前後之卡尼噶、對之五十七秒前後之日本天近、和最近四百米示有好評之井上、兩者豫想、井上之背水一戰或奏以外之効果、天近之對卡尼噶亦抱有雪在東京大阪兩大會之連敗的奇辱云

◇跳遠 七米三三的最高記錄之保持者、魏爾金斯自東來後、即陷不振、在東京時爲六米八〇、在大阪時、爲六米九八等之慘敗、以七米三〇前後、確實跳過之大島、金子兩者、决爲問題外事、但是美軍、七米六一的最高記錄保持在東京大會時、僅造七米四五、在大阪大會方造七米四九、而漸々出現好記錄、克拉克孤軍奮戰此三者的熱戰、先予以觀衆的白熱戰、結局爲克拉克、大島、柴田、魏魯肯之四氏

◇鐵餅 在東京大會、爲四七四二、大阪大會爲四六米四三之覃、及東京四六米二〇和在大阪四四米九二之安達遜、對之朝鮮之劉、和有好評之滿洲大的山田、均爲不可少者、前者之最高紀錄爲四二米二九、後者爲落至三六米八〇、美軍選手、除先取跳梁之榜觀外、當無何等之表示、而山田之滿洲記錄、更有期待其進步

◇百米 「黑旋風」之美特加爾夫及「駿馬」之巴遊斯對之持有十秒八九之實力的大久保、田中之新人、併用、對此還有前者同樣美軍之獨舞臺、然此項競爭期待、在大阪會之造出十秒三的世界記錄之成績美特哥爾夫、對其持有光輝之好評、樹立世界新紀錄

◇跳高 此項競技與最後之五千米、在第一日必有好的比賽、即二米〇六的世界紀錄保持者、馬特、自東來以來、在東京、大阪兩大會、被朝限、矢田所敗、僅在名古屋表演大會中、造有二米的紀錄、前大會的紀錄、爲一米九〇極貧弱紀錄、以此對之日本軍之武內、乘機出場、武內最近有頂佳好評之一米九五前後、確實超過所以武內之好評、已打破世界紀錄、保材者馬特、又新人長谷川、亦有自信雖不能打破馬特、亦得有百二十分的出力、故對一米七〇前後之克拉克、不成問題、結局以二對一之戰得進於前

◇五千米 由八百米、馬拉松之轉向、更於去年移千五百米之日本選手權、保持之濱田、在現在之運動季節、正注重五千米之力彼所持以前不斷之努力與美國長距離界第一流之選手谷勞利、當被其一蹴而濱田之練習、確實記錄爲十五分三十秒、在東京大阪兩大會之十五分四二秒二紀錄、谷勞利仰止至難、而特殊之新人、小林濱田之百戰練磨、作戰結局、濱田、谷勞力、克寧、克母、小林、

◇標槍 最近得有五十八九米、岡田、和五十四五米之出島、對五千米前後之克拉克、覃、岡田、出島對此得點、以補充鐵球所失之點、因之岡田必得有特殊成績、同時在滿洲可永年不忘的紀念、其可得躍進至六十米以上、亦有實現之可能

◇四百米接力 克拉克、谷利恩、巴松斯、美得克爾夫的美國組、因有馬力不足之感、或有敗戰於日本隊之虞也

滿洲國三屆體育大會 改廿八日開幕
關東州選手團廿六日出發
滿洲國體聯補助三百國幣

積極由大連青年會籌備參加滿洲帝國第三屆體育大會之關東州選手團、其後對於經費選手人位、及諸種籌辦事大體已行就緒、幹事人等之分別籌辦、大體已得各商會等之盡力補助、一行五十餘人之強力關東州選手團、當於豫定之期首途就遠征之途矣、關東州選手團之組織、係由大連青年會主辦之、經費方面、蒙商民各會之盡力補助、已有相當之數、滿洲帝國體育聯盟方面、因由大連青年會之請求、於昨二十二日、來電、除決定補助金三百元、並改定大會開會之日期、其電文如下

滿洲體育聯盟支給補助費三百圓、大會日期、改自九月二十八日起開會三天、滿洲體聯

右滿洲國體育聯盟之改正大會期、其中的原因、依照選征日本滿洲國足球隊選手作富君（關東州）之來滿、在二十八日方可到本天、依此之故、如二十七日開會、則足球之比賽、則在二十九日亦不能舉行之、有此種種再加之南嶺之新體育場、趕築恐提前不能竣成、大會之會期、勢必延期矣、關東州選手團原定於二十五日乘九時之大快車、由大連出發、茲因延期一日、故關東州選手團之出發期、亦得延期一日、即廿六日晨九時乘大快車（或晚四時二十分快）出發就征途、關於此事等、關東州團之各選手對此亦均加以注意、似免有他事也

大連署全體署員辭表
廿三日呈於大場局長
沙河口水上等四署亦行提出
事態益尖銳化成行殊堪注目

大連警察署全署署員、自二十日提出辭表、於寺田署長以後、署內空氣、猶極沉鬱、辭表將經寺田署長之手、交於二十三日歸任之大場務局長、轉呈菱刈關東長官、同時更有沙河口、水上、小崗子、消防四署之辭表、提出於局長、如此各署之運動情形、愈趨尖銳化、大場局長對此如何處置、可免事態之惡劣化、其成行頗堪注目

自大連署起、除各署外部事務交涉擔任者外、其餘各署署員皆行停止工作、其後幹部級與巡查級、更擬分行別個之會合協議、以期達到全面化之運動云

小崗子警察署於二十一日午前十一時會有十六名之委員參集、決定小崗子署員之態度、必按所協議者實行、故未臨席午後二時之大連署內舉行之五署會議

極爲各方面注目之
大場警務局長歸任

大連市內之各警察署會員之辭表、於九月二十一日以前已全部分別提呈於谷警察署署長之手矣、因之大連、水上、小崗子、沙河口各警察署員人等、當此風暴之前、均在極持靜觀中、彼在東京極力奮鬪而卒未得到支持拓務案之初衷之大場關東廳警務局長、已由日本內地就返國之途次、定於九月二十三日晨入港之扶桑丸歸任、所以大連各警察署均在靜待大場局長之返來、今後之動向、由局長之指示之、因之二十日長各警察署、均當派遣代表者到埠頭、恭迎大場局長、以期貿之中央之情勢、並局長懷抱之意向、各方之意見均甚爲強硬、其成行之如何其堪令人注目也、至於大場警務局長到任後對關東廳管下各警察署之如何指示及其動向尤爲各方面深所注目者

放石砲發生慘劇
連日打傷三人
甘井子化學工程場之不幸
警察署對監督者嚴加警告

事故頻出之甘井子滿洲化學工業會社之新築工事場、又於二十日午前十一時五十分、爲施設水道、將岩石內裝置火藥三處、使其爆發然而三處、中竟爆發、二處其餘一處、竟未爆發、當由甘井子西町民政署官舍水道係、田邊正平二十四歲、赴至該未爆發處點檢、在此剎那之間轟然一聲、竟而爆發、當時田邊正平崩負重傷、又福昌公司苦力鄒玉忠二十九歲、於二十日午后二時三十分、在該工場運搬鐵板中、而鐵板竟倒下、將其打傷、又二十一日午前十一時有石工王志正三十歲、在該工場亦此有未爆發之石砲、當即至該處檢點、亦在此之剎那間、突然爆發、王即被石所打、負有重傷、最近該合社作業場、在每日有如此因放石砲之死傷者、而大連署檢驗之結果、係作業者之粗漏、及監督之不周到之所致、判明後、該署遂發出嚴重之警告云

因暴風之故
日滿間電話
因無線電連絡

因爲〇風之襲來、日滿間之無線通信、頓行杜絕、電電會社爲要措置應急之辦法、乃利用新京無線電台、以連絡大連新京間、及新京東京間之通信、然而因爲茨城縣名崎送信所之鐵塔發生障礙、二十一日午前十一時之連聯通信完全處於不可能之狀態中、其後經極力之修理、直至午後三時始行恢復通信矣

市開市參事會議

小川大連市長、于二十二日午前十一時、在大連市役所招集市參事會之懇問協議
一、市參事會第十六號議案
一、關于不動產之件
一、市參事會第十七號議案
關于不動產管理之件

第五回全滿
選拔野球會

大連新聞社主催第五回全滿選拔野球大會、由二十二日在滿俱球場舉行、於二十一日抽籤之結果有如左之決定

二十二日正午入場式（一）奉天實業對大連實業戰正午（二）撫順對滿洲國戰三時
二十三日三、安東對奉天滿俱戰十時四、大連滿俱對新京戰正午
二十四日（一）之勝者對（二）之勝者戰十時（三）之勝者對（四）之勝者戰正午
二十五日優勝戰午後三時

櫃夥變良心
竟乘火行竊

有梁惠玉者、原籍江蘇省徐州府縣人、現住市內千歲町七番地、以作豆腐爲業、展有張占蘭（三四）乃於數年前、即從事梁處、梁以其平日勤謹、兼因作事多年、於是乃以青眼相加、各事委托、誠爲梁之心腹人、不意數日前、正乘該櫃失火之際、張占蘭竟私將梁之手表及懷表各一只、匿之懷內、廿一日午前六時、遂將手表一只、質於西崗街一一三番地和祥當舖、午後九時、又將懷表一只、質於尾上町四十番地廣源當、不意得錢外出時、乃被刑事瞥見、盤詰之下、當即盡吐實情云

滿鐵豫定於廿六日
開紀念祝賀會
新京大連間往復線完成
迄今工程計經二十七年間

滿鐵々道部之新京大連間往復線工事、於明治四十年五月、大連蘇家屯間爲第一期工事之着手期、大正四年新京蘇家屯間、爲第二期工事之着手期、大正四年新京蘇迄今着手之大工事、已經二十七年五個月之竣工、而今春最後之工事、大楡樹蔡家間之小遼河橋已架梁工程中、如此新京大連間往復工事已完成、而滿鐵於廿六日、在該所開催工事竣工紀念祭、祝賀全部開通但該紀念祝賀會、而宇佐美理事、並清水鐵道部次長、豫定參列云

介紹欄

小池夢坊主宰
新興探奇派劇

於日本劇文壇放異彩小池夢坊氏所率之新興探奇派劇黨爲慰問在滿將兵傷病兵將於九月上旬、由東京出發、到朝鮮各地巡演中一行於二十一日夜來連、均自二十二日三日兩夜、六時起、在協和會館公演在一行中之新劇界坤角的第一人之吉野光枝女士及橘秋女士、宮部靜子女士、池永愛子女士等、二十餘名、其演技實爲各方所期待者、一行於大連公演後、即行北上、而到各地去巡演云

人事

◇公送名醫匾額 由西崗商會發起、爲著名儒醫武維揚氏、公送額揚醫國妙手之匾額、三架、定於二十五日（舊八月十七日）之上午十一時由西崗商會出發十二時到武氏公館懸掛武氏即於同日正午在杏樂天招待送匾各親友云

籌備數月爲諸君望眼如穿之

㊅大 志祥茶莊開幕入五減價五天 連

刻已工程告竣各種鮮嫩名茶到齊 擇於舊曆八月十一日開幕
自即日起至秋節日止 謹備美麗茶甬隨茶贈送
西崗大龍街三十番地 長電話二二〇六六番

永裕綢緞百貨店

電話 批門發市部 長五五八二 六四九六

新到秋貨令 男女衣料 均行到齊 定價低廉 歡迎比較 推銷伏貨令

一律賤價出售 機會難得 勿交臂失

各省馳名斷癮至寶

康機戒煙丸

安全斷癮 毫無痛苦 輕者兩瓶 重者半打

藥性和平保無流弊無論新舊煙癖男女強弱保險平安戒除飲食加增精神爽快作事如常丸粒精小携帶便利滴血解癮燕上特品凡經嘗試必知名實

價目 每瓶六十粒入 每瓶現洋貳圓 每打現洋貳十圓
特告 新製小粒乙種六十粒入 每瓶現洋壹圓貳角 每打現洋拾貳圓

奉天小南門裏大街路東樓房 總發行 陰華大藥房 電話二九一三

外埠代理▲安東蔭華藥房東益增遠復春堂兄弟藥房大生東瑞祥泰▲千金寨信仁堂▲本溪祥豫昌協盛廣▲遼陽益和新民大德藥房▲昌圖厚生醫院▲長春羅庭藥房▲吉林益生藥房▲大石橋衛生復▲大連德記全棧德記西棧華泰藥房▲奉天盛泰報館

創立九周年紀念・招募司機練習生

今值創立九周年之紀念日
特優待新入學生勿失好期
公認 滿洲自動車學校
本校 大連市大黑町二六
分校 奉天商埠地三經路四四
（規則書函索即寄）

高級新車 司機殷勤 長途無憂 貴客歡心
大安汽車行
大連市日新街八
本小利薄 恕不掛賬
現金主義 貴客原諒 電話八七二四 八三四四番 夜間用八六八〇六

北平大仁堂 大連分莊

本堂分設連市以來一爲濟世活人二爲提倡營業精選經驗有效之丸散膏丹數百種純用珍貴藥品配製而成目錄造册函索即寄批發零售一律從廉
初一十五減價二成
西崗福德街二番

廣告
夏去秋來 時將轉寒 呢絨雜貨
布疋綢緞 皮棉嗶嘰 服料俱全
批發零售 價格從廉 歡迎主顧
遂意參觀
大連市浪速町九十番 協茂東綢緞莊謹啓 電話長批發五四五三番 零售四六三二番 零售四九八八番
大連市奧町五十四番 協茂盛綢緞莊謹啓 電話五〇四七番

廣告事件…… 電話四〇三四

鳴謝聯保公司賠欵快捷

逕啓者小號在劉家屯王陽街三〇四番地於本月十七晨不幸因隣居失愼貨物行李多受水濆損失不貲幸在大連聯保公司投保火險即報告該公司到場驗明不兩天即按損失數目照賠可見該公司辦事通融賠償爽快欽感之餘特登報端用爲各界介紹此佈
寬頭本號謹啓

源盛德而不德可算缺德同行雖是冤家可不該咒罵

天地之大無奇不有世風日下道德淪亡損人利己層見迭出今有千代田町源盛德茶莊第二支店執事陳某品行如何不得而知觀其於九月十八日將近廢歷秋節因提倡營業作陳列窓上大吹其牛固屬有當咒罵同行這是何爲將其原詞錄下
千代田町一番地 德康茶莊啓

車站以東品名茶源盛德記頭一家別看門面窄又小茶庄營業名頭大開幕以來到現在四十餘年眞不假不似別家無恥者混冲假冒也賣茶茶好不在門面高總得對起衆父老拆了東墻補西墻究其資本無多少當街找貨再轉賣虛張聲勢以爲巧到了年終把賬算兩淚汪汪向家跑大吹其牛當不了有口皆碑才爲妙不是本店自誇講大連全市誰不曉南省設立採茶廠北一方支店眞不小不但價錢低又廉而且茶葉口味好仲秋佳節一來到送禮惟有茶品高千里鵞毛情義重人人歡迎不嫌少家常所備不可缺客來倒茶免恥笑翹盼諸君早惠顧免得節下鬧吵吵
大連千代田町源盛德第貳支店執事陳守義因提倡營業作於寔以與衆觀

經濟

餅穩油粮强大豆提漲
鈔票又復趨昂騰
大條倫敦不動紐約孟買俱報縮
日美提中美反落標金疲勢稍退

大條　據本報廿二日專電、海外市況、倫敦大條期現俱不變、現市爲廿一辨士十六分之十五、期市爲廿一辨士八分七、紐約報縮、爲四十九仙八分三、孟買亦縮、爲六十盧比十六分之五

匯兌　海外匯兌市情、日美英美俱提、中美市價驟跌落十三仙、爲卅五弗八十七仙、日美漲一仙爲廿九弗八十四仙、英美漲八分三、爲四弗九十九仙八分五、英美爲四弗九十九仙八分三、日英爲一先令二辨士六十四分之廿三、中英爲一先令五辨士十八分三、英法爲七十四法郎八十四云

標金　上海廿一日電訊、倫敦銀塊、漲風不足、標金日昨之疲勢、反覺稍過、故華商方面、朝來袖手不前、買賣無事、匯市貝需家購進少許、美匯十月份三五、八一〇五、十二月份三六．整、市情穩定、東匯

大連帮起初稍賣、繼則反存金票對小洋一一一〇、十一月市以一二〇二五肯存洋對鈔票九五九七五云

錢鈔　大連錢鈔市場、廿二日前場開盤後、鈔票行情、又復昂騰、查現市爲一百廿三圓四角五、交四十萬圓、期市爲一百廿三圓五角、交一百七十二萬圓、鈔票對小洋一三七一〇

又錢鈔市場、廿一日後場開盤後、鈔票行情、復續行疲弱、查現市爲一百廿三圓一角五分、交十五萬圓、期市爲一百廿三圓二角、交一百六十三萬圓、金票對小洋一一一、三五、鈔票對小洋一

決於奉吉黑三省設金融合作社
共四十八處內有改組者

新京通訊、財政部於九月廿日、依奉天吉林黑龍江三省之金融合作社法、又新設定金融合作社、四十八社分列如左

一、奉天省　瀋陽縣、鐵嶺縣、遼陽縣、復縣、開原縣、撫順縣、錦縣、蓋平縣、興城縣、遼源縣(以上改組設立地)懷德、海城、昌圖、本溪、西豐、綏中、新民、海龍、鳳城、黑山、西安、東豐、義、梨樹、法庫(以上新設之地)營口(依金融合作社法第五條第三項市街地)

二、吉林省　永吉、額穆(以上改組設立地)九台、盤石、長春、双陽、伊通、樺樹、依蘭、阿城、樺甸、双城縣(以上新設立地)

三、黑龍江省　克山(改組設立地)依安、訥河、綏化、巴彥、將蘭、蘭西、海林、拜泉各縣(以上新設立地)

北滿大豆多轉種蘇子及小麻子
因科學工業並行進展　乾性油脂類需要增大

北滿村農近來多轉向耕種蘇子子小麻以代大豆、而生產數量已々增加、本年比較前年之三萬四千噸、似有倍額以上七萬噸之生產量、與軍需科學工業進展之同時、乾性油脂類之需要增大、蘇子小麻子採算有利、價格低廉、含有量持有五十一%大豆廿%之强味故栽培頗視爲有望、用以爲製油原料、家畜飼料歐美販路亦有擴張之現狀鑑此趨勢、主要產地之安達滿溝、及賓北線沿線地方、以故意混入砂礫等、致有不良之批評、故製油原料之檢查規定之通用、更爲嚴重、藉以除去挾雜物纖維精選品質因此今年度北滿蘇子小麻子之登市、有八百八十三車、挾雜物混入之比率、小麻子平均、爲四四五%、蘇子爲八、二八%至受交割時得一二〇%云

八月北鐵之收入

八月之北鐵收入予算爲一、七七六、〇〇〇盧布、支出爲一、二〇七、五〇〇盧布、實際爲一、二六八、〇〇〇盧布、支出爲一、五三二、〇〇〇盧布、非常減少云

滿洲國之通貨現已流通於華北
與華北之關係益緊密

北平奉天間、運行直通列車後、滿洲華北之經濟關係、益加漸進的緊密、而往復之旅客、亦益增加、則滿洲國之通貨、亦將由天津流通至北平、然比天津中國交通銀行票稍低、此蓋於滿洲國旅行並有希望移住之華北人頗多、自然必行需要、而其流通力頗極優餘一方面極信用滿洲國之堅實財政通貨之信用云

金融合作社法(續)

第八十九條　清算人應於就任後一月以內依章程所定之方法對於金融合作社債權人公告債權人應於一定期間內報明債權並對於明知之債權人分別催告之但其期間不得少於二個月

前項之公告中須附記如債權人於一定期間內不報名債權即將其債權剔出於清算範圍外但清算人ㄔ得剔出明知之債權人

第一項之期間後始行報名之債權人僅得對於金融合作社債務清償之應分派而未交社員之財產請求之

第九十條　清算人在前條債權報明期間終了前不得對於債權人非

第九十一條　清算終了時清算人即造具決算報告書召集社員總會求其承認

第九十二條　清算了結時清算人應即在各事務所所在地登記之清算人應將清算之經過呈報財政部大臣

第九章　登記

第九十三條　關於金融合作社之登記以管轄該事務所所在地之縣公署爲管轄登記衙門

第九十四條　登記衙門應備置金融合作社登記簿

第九十五條　登記聲請書應添具證明其應登記事項之書面

第九十六條　減少出資一股金額之登記聲請書除添具前例書面外應添具證明左開事項之書面

一、依第五十七條第二項規定已爲公告或催告之

二、如有第五十八條所定事項提出異議之債權人時對於該債權人已經清償其債務或供擔保之事項

第九十七條　金融合作社解散之登記聲請書內應記載解散事由

第九十八條　金融合作社依財政部大臣之命令而解散時登記衙門應依財政部大臣之通知登記之

第九十九條　關於金融合作社應登記事項登記衙門應即公告之

第十章　金融合作社聯合會

第一百條　金融合作社聯合會(以下簡稱聯合會)係以進會員業務上之利益爲目的之社團法人

第一百零一條　金融合作社爲聯合會之會員

第一百零二條　聯合會辦理左開業務

一、對於會員放欵

二、對於會員辦理票據貼現

三、收受會員存欵

四、對於會員予以業務上之指導及便利

五、謀會員之互相聯絡增進會員之職員及其他會員共同之利益

第一百零三條　聯合會經政部大臣之認可得設置支部

第一百零四條　會員須出資一股以上

出資一股之金額爲五百圓

會員應於取得會員資格之日起二星期內繳納其出資股金

第一百零五條　聯合會置理事長副理事長一人理事人及監事二人但章程有訂定時無妨置理事三人以上監事三人以上

理事長副理事長及理事由財政部大臣任命之

理事長及副理事長之任期爲五年、理事之任期爲三年但雖在任期中財政部大臣認爲有必要時無妨解任

監事就金融合作社之代表人中由會員總會選任之

監事之任期爲二年但得以章程另行規定

(未完)

本埠特產　商情

▲大豆(百斤鈔票價)(二十二日前場)

	袋	九月	十月	十一月	十二月	一月
開盤	四、二七	四、三〇	四、〇七	三、九二	三、九〇	三、九〇
收盤	四、二六	四、二六	四、〇六	三、九一	三、八九	三、八〇

▲豆餅(一片鈔票價)

	現貨	十月
開盤	一、二五	一、二六〇
收盤	一、二七〇	一、二六〇

▲豆油(百斤鈔票價)

	現貨	十月	十一月
開盤	一、二六〇	九、〇五	九、一〇
收盤	一、二六五	九、〇五	九、一〇

▲高粱(百斤鈔票價)

	現貨	十月	十一月	十二月
開盤	二、三四	二、三六	二、三七	二、四〇
收盤	二、三四	二、三六	二、三七	二、四〇

▲大豆(百斤鈔票價)(二十二日後場)

	袋	九月	十月	十一月	十二月	一月
開盤	四、二九	四、二〇	四、〇八	三、九三	三、九〇	三、九一
收盤	四、二七	四、二八	四、〇六	三、九二	三、八八	三、八九

▲豆餅(一片鈔票價)　一、二五　一、二六〇

▲豆油(百斤鈔票價)　九、一〇　九、〇四　九、一〇　九、〇四

▲高粱(百斤鈔票價)　二、三三　二、三三

特產　大連特產市場、廿一日開後、大豆以現貨薄弱、賣貨薄少、昂遂行且期貨輸出帮買進、然亦觀大豆務高粱雖閑散、呈强調、豆餅以日提高、而呈强調、呈穩硬狀態、豆油商買進、而亦隨大豆交易雖爲薄弱、而亦隨大豆呈强調、一般於凡調裏收盤今朝輸出帮大買期貨、行市强調、近期昂騰九分許、輪出帮買三井買十月十一月限二十車、三菱買十一月十二月限五十車其他興記買廿五車

三七、二〇、大洋對鈔票九六、〇〇云

本埠錢鈔

(二十二日前場)

	大連鈔票	鈔兌金	鈔兌洋	金兌洋
現貨	一三三、四五	一三三、五〇	一三七、〇〇	
近期	一三三、五〇	一三三、五〇	一三七、一〇	
成交額		四〇萬	一七二萬	

(二十一日後場)

	大連鈔票	鈔兌金	鈔兌洋	金兌洋
現貨	一三三、一五	一三三、一〇	一三七、二〇	
近期	一三三、二〇	一三三、二〇	一三七、一〇	
成交額	一五萬	一六三萬		

電報匯兌

(二十二日)

倫敦銀塊　二一辨士八分七
同期市　二一辨士十六分十五
紐約銀塊　四九仙八分三
孟買銀塊　六〇盧比六十四分五
日美匯兌　二九弗八四
英美匯兌　四九九仙八分五
中美匯兌　三五弗八七
美英匯兌　四九九仙八分三
日英匯兌　一志二片六十四分廿三
中英匯兌　一志五片八分三
英法匯兌　七四法郎八四

▲美棉

現貨	十月	十一月	十二月	一月	三月	五月	七月
一三仙〇〇	一二仙七八	一二仙九〇	一二仙九四	一三仙〇〇	一三仙〇五	一三仙〇六	

▲印度棉花　其布拉　盧比　奔哥爾　盧比

▲神戶日美　開盤　買　弗—分　收盤　買　弗—分

▲神戶日英　開盤　買　志—片—分　收盤　買　志—片—分

▲匯豐掛牌(二十一日)

東匯　一元
英匯　一先令五辨士(三二)
美匯　三五弗五〇〇

▲上海標金　開行　九四二元九角　最高　九四三元七角

▲上海外匯(二十一日)　東匯　一二〇元三七五〇　英匯　一先令五辨士一二五　美匯　三五弗八七五

最低　九四〇元六角　收盤　九四三元四角

商品市場

▲大阪三品(二十二日前場)(棉絲布一捆金票價)　前場開盤　後場收盤

▲大阪棉花

▲大阪期米(一石)　開盤　現期　二八、五〇　二八、四七　二七、〇九　收盤

▲東京期米(一石)　開盤　二七、九九　二八、三〇　二六、九一

▲仁川期米(一石)　二五、〇〇　二四、九九　二四、一〇

▲神戶豆餅

▲大連股票　一九、五〇　一九、五

▲同　新期　一九、二〇　一九、一〇　五品期　三、四〇　三、三三　三、八〇　三、七　東新九　一三三〇〇　一三三九

朝鮮新產　二三四〇　二三三〇　二三七、六〇　二三三六(?)

▲大阪三品(廿二日後場)(棉絲一捆金票價)　前場開盤　後場收　休市

▲大阪棉花

▲大阪期米(一石)　二八、六四　二八、三四　二七、二一

▲東京期米(一石)　二八、三九　二八、三五　二七、〇八

▲仁川期米(一石)　二五、〇八　二四、〇六

▲橫濱生絲(二十一日)　前一節　前二　二四、〇五　二四、一七

北地行市

▲印度蔴袋　盧七—分

▲奉天奉票兌金票(二十二日前場)　五、四〇〇
▲奉天國幣兌鈔票　一〇九、三〇
▲奉天國幣兌金票　一三、七
▲奉天國幣兌金票

▲開原國幣兌金票　盧比—分
▲新京國幣兌金票　盧比—分
▲哈爾濱國幣兌金
▲公主嶺國幣兌金票
▲安東鎮平銀　一、六〇五　七四八、〇
▲哈爾濱大豆(一車特現洋價)　二三、六〇　一、六〇六
▲哈爾濱小麥(一車特現洋價)

▲奉天奉票兌金票(二十一日後場)　五、四〇〇
▲奉天國幣兌鈔票　一〇九、四〇　一〇九、三
▲奉天國幣兌金票　一三、六五
△奉天金票兌國幣　八八、六〇　八八、六七　八八、六五　八八、六六
▲開原國幣兌金票
▲新京國幣兌金票　一三、八〇　一二三、八〇
▲哈爾濱國幣兌金票　二三、七五　二三、七五
▲公主嶺金票兌國幣
▲安東鎮平銀　二三、六〇
▲哈爾濱大豆(一車特現洋價)　六五、七五　六五、〇〇　六六、〇〇　六五、〇〇
▲哈爾濱小麥(一車特現洋價)　一、三一〇　一、三四〇　一、三一〇　一、三四〇

宏濟大舞台
特約北平成慶社全體藝員
一等一圓二角・二等八角(日夜同價)三等六毛・四等四毛・童子半票

陰曆八月十五日早演(星期日)

趙艷秋　花田錯
莊少竹　白水灘
蔣少奎　青風寨
李墨香　范富喜　燕山居士(特請平津著名劉派鬚生)　梁筱鸞(程派超等青衣花衫)　宗衡山　小壽子　探母回令(坐宮 盜令 過關 見娘)(別家 探營 同代令)

陰曆八月十五日夜戲(星期日)

范富喜　搖錢樹
宗子衡　遇后龍袍
莊少竹　兩將軍
蔣少奎　李墨香　燕山居士(平津著名劉派鬚生)(正工鬚生)　梁筱鸞(程派超等青衣花衫)　小壽山　趙艷秋　双嬌奇緣(拿手好戲)(唯一佳作)

研究東亞文化者注意

易理中正論　依卦象闡明空間時間問題　全部定價一元
說中　講明中道爲古今至之理　全部定價七角
人道　作人之軌道即人之規律格　一本定價一角
民德綱要　選本註譯　一張定價一角
克闌經　箋註　全部定價一元五角
以上各書係劉錦標先生著有欲購者請向印刷局代售
三版已將印就一版二版早已售罄現又排印　以下各書局購買爲禱
吉林文盛印刷局　遼陽圖書社　西豐德和祥　撫順德盛興
錦縣寶雲堂　鐵嶺新華書局　新京成文厚書局

總發行奉天關東印書館啓

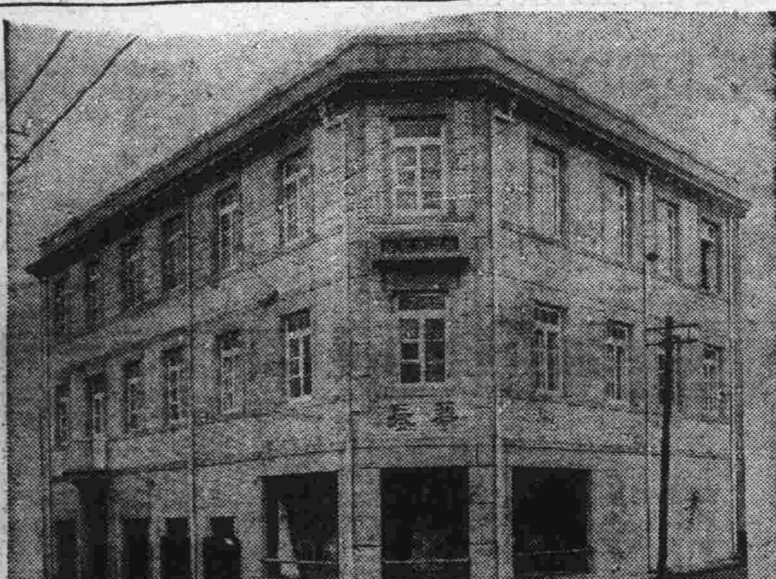

添蓋三層樓房清潔寬濶備有洋服戲粧任客採用
大連市平和街六番地　電話八六七二番

備有中西服裝
備有清爽美景
逐意維新　歡迎來賓
大連　華春照像館

生乳奇藥

歐美淨面水・使君顏如玉
疙瘩與晦暗・美中似不足
下奶自生乳
補氣養血◆乳汁自生
乳來如湧◆厚而且濃
每瓶壹元　歐美藥房

垂二十年經驗確能立除面上疙疸

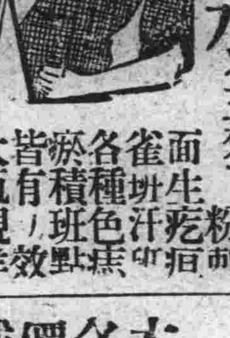

淨面水(主効)
面生疙瘩　粉刺　酒刺　雀斑汗斑　各種色點　瘀積斑點　皆有特效
大瓶現洋一元　小瓶現洋五角
奉天稅務監督署對過歐美藥房
代理店　大連西崗康德記、公主嶺三合德、鐵嶺普濟藥房、海城素恩藥房、哈爾濱老福春堂、新京中西藥房、遼陽義和堂、吉林五洲藥房、開原同順成、安東東興仁、撫順大連華泰藥房、營口營口藥房、興城春生藥房、千金寨信和成藥房、西安縣永生藥房、金州老德記、普蘭店康德記、綏中東和堂、江省五洲藥房

大連汽船出帆

▲大連丸　●開往青島上海　九月廿三日
▲奉天丸　九月廿六日
▲青島丸　九月廿九日
▲長平丸　●開往天津(塘沽止)　九月廿四日
▲大津丸　九月廿六日
▲長平丸　九月廿九日
▲清通丸　●開往安東　九月廿六日
▲龍平丸　●開往龍口　九月廿五日
▲山東丸　●開往基隆高雄　九月廿五日
▲山西丸　十月三日
▲河南丸　●開往新瀉伏木敦賀　九月廿五日
▲河北丸　十月四日
▲遼河丸　●開往芝罘濟洋雄基　九月廿四日
▲河北丸　●開往營口　九月廿八日
▲日東丸　●開往壹蘆島　九月廿三日
▲長順丸　●開往阪神　九月廿四日

大連汽船株式會社
專屬貨客經理店　大連市敷島町永和公司　電話七八六八・七〇七
阪神航路專屬貨物經　澤山兄弟商會　電話五二六五、四八一六
滿航路荷客取扱店　大連敷島町　丸一商會
乘船切符發賣所大連伊勢町　ジャパンツーリスト・ビューロ大連案內所　電話五五四五番

阿波共同汽船大連出帆

▲十六共同　●開往芝罘威海衛青島　九月廿四日
▲卅六共同丸　●芝罘威海衛仁川　九月廿七日
▲長山丸　●開往仁川鎮南浦　九月廿八日
▲長山丸　●開往天津　九月廿四日
▲第十八共同丸　九月廿三日
阿波共同汽船株式會社大連支店

大阪商船出帆

▲西貢得爾丸　●開往門司神戶大阪　九月廿三日
▲扶桑丸　九月廿五日
▲哈爾濱丸　九月廿六日
▲亞米利加丸　九月廿七日
▲烏拉爾丸　九月廿八日
▲香港丸　九月廿九日
▲特克馬丸　十月一日
▲烏蘇利丸　十月二日
▲貝加爾丸　十月三日
▲福建丸　●開往上海福州基隆高雄　九月廿四日
▲盛京丸　十月三日
▲長沙丸　十月十四日
▲志摩丸　●開往天津　九月廿二日
▲白山丸　九月廿七日
▲日東丸　●開往横濱(掛今治)　十月五日
▲白山丸　十月二日
▲日東丸　十月十日
▲志摩丸　十月十三日
▲山陽丸　●開往紐育　十月三日
大阪商船株式會社大連支店　電話四一三七番

政記輪船出帆

▲永利號　●開往芝罘　九月廿四日
▲同利號　●開往上海　九月廿四日
▲昌利號　九月廿四日
▲公利號　●開往威海　九月廿五日
▲有利號　●開往龍口　九月廿六日
▲豐利號　●開往芝罘香港廣東　九月廿二日
▲福利號　●開往青島　九月廿四日

惠通行出帆

▲昌平丸　●開往芝罘　九月廿五日
▲照國丸　●開往門字尾今　九月廿八日
▲利通號　●開往芝威仁　九月廿三日
●開往安東

日清汽船大連出帆

▲華山丸　●開往上海青島香港廣東　十月十四日
▲廬山丸　十月八日
▲唐山丸　十月一日
▲嵩山丸　十月廿二日

秋季大減價
本行新由法國及印度運到各種絲絨綢緞及花邊等品價廉貨美酬謝主顧一律大減價(照實價八扣)
本行奉天日站浪速通第三十六番地
大隆洋行
(分行)哈爾濱、新京、天津、青島

大連市西通六十四番地
王仁眼科醫院
電話六七五二號
地址　在常盤橋西廣場　電車道中間路北是